



MANDALAY MYOTHA

INDUSTRIAL DEVELOPMENT PUBLIC CO., LTD

ANNUAL REPORT

FOR FY 2018-2019, FY 2019





မန္တလေးမြို့သာ စက်မှုဖွံ့ဖြိုးတိုးတက်ရေး
အများပိုင်ကုမ္ပဏီလီမိတက်
နှစ်ပတ်လည် အစီရင်ခံစာမှတ်တမ်း

MMID

ANNUAL REPORT
FY 2018-2019
FY 2019



Mandalay Myotha Industrial Development Public Co., Ltd (MMID)

Mandalay Myotha Industrial Development Public Co.,Ltd (MMID) is the master developer of Myotha Industrial Park (MIP) and Semeikhon Port (SMP). Together with an able team that also includes foreign experts and consultants, Chairman Aung Win Khaing's dream is to unlock the wealth of Mandalay to benefit the locals even as Myanmar races ahead in economic development.

MIP will be a mixed use industrial park covering over 10,000 acres. SMP is a jetty port along the Ayeyarwaddy River that covers 380 acres. Foreign investors are already showing interest in this development that will play a big part in the modernisation, infrastructure and economic growth of this beautiful country of 60 million people.

CONTENTS. . .

Guidelines by Chief Minister of Mandalay Region Government	3
Vision and Mission	5
Chairman's Report	7
Board of Directors	45
Corporate Governance	49
High Level Management Committee	52
Organization Chart of MMID	57
Financial Section	59





ဝန်ကြီးချုပ်

မန္တလေးတိုင်းဒေသကြီးအစိုးရအဖွဲ့
သဝဏ်လွှာ

နိုင်ငံတော်ဖွံ့ဖြိုးတိုးတက်ရေးအတွက် အစိုးရအဖွဲ့က တိုင်းရင်းသားပြည်သူအားလုံး ငြိမ်းချမ်းရေးကို တစ်ပြေးညီ ခံစားရရှိစေရန် ဦးစားပေးကြိုးပမ်း ဆောင်ရွက်လျက်ရှိပြီး တစ်ချိန်တည်း တစ်ပြိုင်တည်း တွင် “မြန်မာ နိုင်ငံ၏ ရေရှည်တည်တံ့ ခိုင်မြဲပြီး ဟန်ချက်ညီသော ဖွံ့ဖြိုးတိုးတက်မှုစီမံကိန်း (Myanmar Sustainable Development Plan MSDP)” ကို ချမှတ်အကောင်အထည်ဖော်ဆောင်ရွက်လျက်ရှိပါသည်။

ယနေ့အချိန်ကာလသည် စီးပွားရေးဆိုင်ရာ အခင်းအကျင်းများ ပြောင်းလဲနေသော ကာလဖြစ်၍ ပြောင်းလဲတိုးတက်လာသည့် နည်းပညာနှင့် တီထွင်ဆန်းသစ်သည့် အတွေးအခေါ်အယူအဆများဖြင့် စီးပွားရေး ဆောင်ရွက်သည့် အခြေအနေများ ဖြစ်ပေါ်လာနေပါသည်။ နည်းပညာအကူအညီ၊ ဆန်းသစ်သည့်အယူအဆ အတွေးအခေါ်များနှင့် ပြောင်းလဲနေသည့်အခြေအနေများကို လိုက်လျောညီထွေဖြစ်စေဖို့အလျင်အမြန် တုံ့ပြန်ရန် အစီအမံများ လိုအပ်နေကြောင်းနှင့် အထူးသဖြင့် ပြည်တွင်းလုပ်ငန်းများအတွက် နည်းပညာ၊ ကျွမ်းကျင်လုပ်သား နှင့် ငွေကြေးအရင်းအနှီး ရရှိရေးဟူသော လိုအပ်ချက် (၃) ရပ်ရှိနေကြောင်း သိရှိရပါသည်။

နိုင်ငံတော်အနေနဲ့ စီးပွားရေးပြုပြင်ပြောင်းလဲမှု အစီအစဉ်များ၊ ကုန်သွယ်ရေးနှင့် ရင်းနှီးမြှုပ်နှံမှုဆိုင်ရာ မူဝါဒဧည့်လျော့ပေးမှုများ၊ ရင်းနှီးမြှုပ်နှံသူများအတွက် ပတ်ဝန်းကျင်ကောင်းများ ဖြစ်ပေါ်လာစေရေးတို့ကိုလည်း အထူးဂရုပြု ဆောင်ရွက်ပေးလျက်ရှိပါသည်။ ပြည်ပနိုင်ငံများအားလုံးနှင့် ချစ်ကြည်ရင်းနှီးစွာ ဆက်ဆံပြီး ရင်းနှီး - မြှုပ်နှံမှုများစွာကို နိုင်ငံတော်၏ အကြံပေးပုဂ္ဂိုလ်ကိုယ်တိုင် အထူးဖိတ်ခေါ်ဆောင်ရွက်ပေးနိုင်ခဲ့သဖြင့် ဂျပန်၊ ကိုရီးယား၊ ဗီယက်နမ်၊ တရုတ်၊ အိန္ဒိယ၊ အင်ဒိုနီးရှား နှင့် နယ်သာလန် စသည့်နိုင်ငံများ ဝင်ရောက်လာ နိုင်ခဲ့ကြပါ သည်။ အထူးသဖြင့် မန္တလေးတိုင်းဒေသကြီးသည် အိန္ဒိယ၊ တရုတ် နှင့် အာဆီယံနိုင်ငံများ၏ ဆက်သွယ်ရေး လမ်းကြောင်း အချက်အချာကျသည့် မဟာဗျူဟာမြောက် တည်ရှိနေပါသည်။ စီးပွားရေးဆိုင်ရာ အခွင့်အလမ်း Potential မြင့်မားသည့် အခြေအနေ ဖြစ်ပေါ်နေသဖြင့် မန္တလေးတိုင်းဒေသကြီးအတွင်းရှိ စီမံကိန်းများနှင့် မန္တလေးတိုင်းဒေသကြီး၊ စစ်ကိုင်းတိုင်းဒေသကြီး နှင့် မကွေးတိုင်းဒေသကြီးတို့၏ ဆုံမှတ်တွင် တည်ဆောက် လျက်ရှိသော “မြို့သာစက်မှုဥယျာဉ်မြို့တော်တည်ဆောက်ရေးစီမံကိန်း” တို့၌ ပြည်တွင်းပြည်ပ ရင်းနှီးမြှုပ်နှံမှုများကို ဖိတ်ခေါ်ကြိုဆိုအပ်ပါသည်။



မန္တလေးတိုင်းဒေသကြီးအစိုးရအဖွဲ့က ကြီးကြပ်ဆောင်ရွက်လျက်ရှိသော “မန္တလေး-မြို့သာစက်မှုဥယျာဉ်မြို့တော် တည်ဆောက်ရေးစီမံကိန်း” တွင် ၂၀၁၉ ခုနှစ်အတွင်း တရုတ်နိုင်ငံ Gold AYA မော်တော်ယာဉ် တပ်ဆင် ထုတ်လုပ်ရေးစက်ရုံ ဖွင့်လှစ်နိုင်၍ မော်တော်ယာဉ်များ ထုတ်လုပ်လျက်ရှိပြီး နိုင်ငံတော်သမ္မတကြီးနှင့် ဒုတိယသမ္မတတို့က လာရောက်ကြည့်ရှုစစ်ဆေး အားပေးကြသဖြင့် ဂုဏ်ယူဝမ်းမြောက်ပါကြောင်း ဖော်ပြအပ် ပါသည်။ ထပ်မံ၍လည်း FWJ ကုမ္ပဏီ၏ Dried Fruit စက်ရုံ (ဂျပန်)၊ Aida Amazing ကုမ္ပဏီ၏ Metal Recycle စက်ရုံ (ဂျပန်) နှင့် Mandalay Furui ကုမ္ပဏီ၏ Candy, Biscuit & Cake စက်ရုံ (တရုတ်) တို့ တည်ဆောက်လျက်ရှိကြောင်းသိရှိရပါသဖြင့်လည်းကောင်း၊ စီမံကိန်းဧရိယာအတွင်း သဘာဝအတိုင်း တည်ရှိသော မိုးရေစီးကြောင်း၊ လျှိုမြောင်း၊ ချိုင့်ဝှမ်းကြီးများအား မိုးရေစုကန်ကြီး၊ ကန်ငယ်များအဖြစ် ဖော်ထုတ်၍ ရေဂါလန် သန်းပေါင်း (၃၅၀) ခန့် စုဆောင်းနိုင်ပြီး သစ်ပင်များစွာစိုက်ပျိုးလျက် Green City ဖြစ်ပေါ်လာအောင် ဆောင်ရွက် မည်ဖြစ်ကြောင်း သိရှိရပါသဖြင့်လည်းကောင်း ဒေသဖွံ့ဖြိုးရေးနှင့်အတူ သဘောဝတ်ဝန်းကျင် ထိန်းသိမ်းရေး ကိုလည်း ပူးတွဲဆောင်ရွက်နေသည်ကို သိရှိရပါသောကြောင့် များစွာနှစ်ထောင်းအားရ ဖြစ်ရပါ သည်။ ဤသို့သော Green City တည်ဆောက်ရန် ရည်မှန်းထားရှိသည်နှင့်အညီ တစ်ဆက်တည်း မှာကြား လိုသည်မှာ သဘာဝ ပတ်ဝန်းကျင်ကို ထိခိုက်ပျက်စီးစေမှုမရှိသော Green Product (ပလပ်စတစ် လျော့ချ သုံးစွဲခြင်း၊ လောင်စာဆီ လျော့ချသုံးစွဲနိုင်ခြင်း၊ ရေကိုလျော့ချသုံးစွဲနိုင်ခြင်းစသည့်) ပစ္စည်းများ ထုတ်လုပ်နိုင်သော Green Economy ဆိုင်ရာ စက်ရုံများ ဖြစ်ပေါ်လာစေနိုင်သည့် အစိမ်းရောင်စီးပွားရေးရပ်ဝန်း တည်ဆောက်ခြင်းကိုလည်း ကြိုးပမ်း စီမံဆောင်ရွက်ပေးနိုင်ရန် မှာကြားလိုပါသည်။

အားလုံးကိုခြုံငုံသုံးသပ်၍ အချုပ်အားဖြင့်ဆိုရလျှင် MMID အများပိုင်ကုမ္ပဏီ၏ ဥက္ကဋ္ဌ နှင့် ဒါရိုက်တာ အဖွဲ့ဝင်များ၊ အစုရှယ်ယာဝင်များ၏ လက်ရှိအခြေအနေအထိ ကြိုးပမ်းအားထုတ် အကောင်အထည်ဖော် ဆောင်ရွက်နိုင်သည့် အကျိုးရလဒ်သည် နှစ်ပေါင်းများစွာဖွံ့ ဖြိုးမှုနိမ့်ကျခဲ့သော ဤဒေသအား အခြေအနေ တစ်ရပ်အထိ ဖွံ့ဖြိုးတိုးတက်လာခြင်းကို မျက်ဝါးထင်ထင်တွေ့မြင်ရကြောင်းနှင့် MMID အများပိုင်ကုမ္ပဏီ သည် စိတ်ရင်းစေတနာမှန်ကန်စွာဖြင့် အခြေအနေအရတွေ့ကြုံလာရသော စိန်ခေါ်မှုများကို တွန့်ဆုတ်ခြင်းမရှိဘဲ စွန့်စားမှု (High Risk) ယူ၍ ဇွဲလုံ့လအပြည့်စိုက်ထုတ် ရင်ဆိုင် ကျော်ဖြတ်ဆောင်ရွက်လျက်ရှိခြင်းကို မှတ်တမ်း တင်အပ်ပါ သည်။ ဆက်လက်၍လည်း ပတ်ဝန်းကျင်ဒေသ ရပ်ဝန်းကြီးတစ်ခုလုံး ဖွံ့ဖြိုးတိုးတက်၍ ဒေသခံပြည်သူများ အကျိုး၊ တိုင်းဒေသကြီးအကျိုး၊ နိုင်ငံတော်အကျိုးတို့ဖြစ်ပေါ်စေရန် စီမံကိန်းအောင်မြင် သည်အထိ ကြိုးပမ်းဆောင်ရွက်နိုင်ပြီး ကုမ္ပဏီအနေဖြင့်လည်း အောင်မြင်မှု ရရှိနိုင်ပါစေကြောင်း မေတ္တာ ပို့သရင်း နိဂုံးချုပ်အပ်ပါတယ်။

ဝန်ကြီးချုပ်
ဒေါက်တာဇော်မြင့်မောင်



ကျွန်ုပ်တို့၏ ရည်ရွယ်ချက် (VISION)

နိုင်ငံတကာ အဆင့်မီ သဘောဆီပ်ကမ်းနှင့်
ဖွံ့ဖြိုးတိုးတက်သော စက်မှုဥယျာဉ် ဖြစ်ပေါ် လာစေရန်။

ကျန်းမာစွာ နေထိုင်ရေး၊ အလုပ်အကိုင်အခွင့်အလမ်းများ၊
လူနေမှု အဆင့်အတန်းမြင့်မားရေးနှင့်
ရင်းနှီးမြှုပ်နှံမှု အခွင့်အရေးများတို့အတွက်
ပတ်ဝန်းကျင် ကောင်းတစ်ခု ဖြစ်ပေါ်လာစေရန်။





ကျွန်ုပ်တို့၏ မျှော်မှန်းချက် (MISSION)

တိုင်းဒေသကြီးအတွင်း ဆင်းရဲနွမ်းပါးမှု လျော့ကျ၍
လူမှုစီးပွား ဘဝတိုးတက်ရန်နှင့်
အလုပ်အကိုင် အခွင့်အလမ်းများ ပေါ်ထွက်လာရေး။

ပြည်တွင်း ပြည်ပ ရင်းနှီးမြှုပ်နှံသူများ အတွက်
ဝန်ဆောင်မှု ပြည့်ဝသော စီးပွားရေးပတ်ဝန်းကျင် ဖော်ထုတ်ရန်။





ဥက္ကဋ္ဌ ၏ အစီရင်ခံစာ . . .

အစုရှယ်ယာရှင်များခင်ဗျား -

မင်္ဂလာအပေါင်းနှင့် ပြည့်စုံပြီး ရွှင်လန်းချမ်းမြေ့ကြပါစေလို့ နှုတ်ခွန်း
ဆက်သအပ်ပါတယ် -

၁။ ယနေ့ ကျင်းပသော မန္တလေးမြို့သာ စက်မှု ဖွံ့ဖြိုးတိုးတက်ရေး အများပိုင်
ကုမ္ပဏီ (MMID) ၏ ဆဌမ အကြိမ်မြောက် နှစ်ပတ်လည် အစည်းအဝေးကြီးမှာ
အစုရှယ်ယာရှင်များနှင့် တွေ့ဆုံခွင့်ရပြီး အစီရင်ခံတင်ပြခွင့်ရတဲ့အတွက် ဂုဏ်ယူ
ဝမ်းမြောက်ပါကြောင်းနှင့် ဤနှစ်ပတ်လည် အခမ်းအနားသို့ တက်ရောက်ချီးမြှင့်
ပေးပါသော တိုင်းဒေသကြီးအစိုးရအဖွဲ့၊ ဝန်ကြီးချုပ်နှင့် ဧည့်သည်တော်
လူကြီးမင်းများအားလုံးကို အထူးကျေးဇူးတင်ရှိကြောင်း ပဏာမအနေဖြင့်
တင်ပြအပ်ပါတယ်။

၂။ ကျွန်တော်တို့ MMID အများပိုင်ကုမ္ပဏီကို ၂၀၁၃ ခုနှစ်တွင် စတင်
ဖွဲ့စည်း တည်ထောင်ခဲ့၍ ဤစီမံကိန်းကြီးကို မန္တလေးတိုင်းဒေသကြီးအစိုးရအဖွဲ့၏
လမ်းညွှန်မှုကိုခံယူပြီး ကြိုးပမ်းအကောင်အထည် ဖော်ခဲ့သည်မှာ ကာလအားဖြင့်
(၇)နှစ်ပြည့်မြောက်ခဲ့ပြီး ဆဌမအကြိမ်မြောက် နှစ်ပတ်လည်အစည်းအဝေး ကျင်းပ
နိုင်ခဲ့ခြင်းဖြစ်ပါတယ်။





အစုရှယ်ယာရှင်များခင်ဗျား-

ပထမဦးစွာဤ (၇) နှစ်တာကာလအတွင်း စီမံကိန်းဆိုင်ရာ အကောင်အထည်ဖော်ပြီးစီးမှုအခြေအနေများကို အကျဉ်းချုပ်တင်ပြလိုပါတယ်-

၃။ မန္တလေးမြို့သာစက်မှုဥယျာဉ်မြို့တော် တည်ဆောက်ရေးစီမံကိန်းကြီးသည် မန္တလေးတိုင်းဒေသကြီးအစိုးရအဖွဲ့၏ ဒေသဖွံ့ဖြိုးရေးဆိုင်ရာစီမံကိန်းကြီးဖြစ်ပါတယ်။ လက်ရှိ MMID အနေဖြင့် မြို့သာစက်မှုဥယျာဉ်မြို့တော်စီမံကိန်းနှင့် ဆီမီးခုံဆိပ်ကမ်းစီမံကိန်း Project (၂) ခုကို ဆောင်ရွက်လျက်ရှိပါတယ်။ ဤစီမံကိန်းကြီးစတင်ဆောင်ရွက်ခဲ့သည်မှာ (၇) နှစ်ကာလခန့်ရှိခဲ့သော်လည်း စီမံကိန်းဆောင်ရွက်ရာတွင်ပထမ (၂)နှစ်ကျော်ကာလမှာ အခက်အခဲများစွာ တွေ့ကြုံခဲ့ရပါတယ်။ ၂၀၁၄ ခုနှစ် မေလမှစ၍ Infrastructure လုပ်ငန်းများဖြစ်သော လမ်းဖောက်လုပ်ရေး၊ ရေရရှိရေး၊ လျှပ်စစ်မီးရရှိရေး စသည့်လုပ်ငန်းများကို စတင်အကောင်အထည်ဖော်ဆောင်ရွက်ခဲ့သည်မှာ ၂၀၁၉ ခုနှစ်အထိ (၅) နှစ် (၉) လရှိခဲ့ပါတယ်။

၄။ ယခုကဲ့သို့ စီမံကိန်းလုပ်ငန်းများကို တိုင်းဒေသကြီးအစိုးရအဖွဲ့၏ လမ်းညွှန်မှု၊ ဒါရိုက်တာအဖွဲ့နှင့် အကြံပေးပုဂ္ဂိုလ်များ၏ မှန်ကန်သင့်လျော်သော အကြံဉာဏ်များ၊ မန်နေဂျာများ၏ လုပ်ငန်းကျွမ်းကျင်မှု၊ စည်းလုံးညီညွတ်သောဝန်ထမ်းများအားလုံး၏ ကြိုးပမ်းဆောင်ရွက်မှု၊ အစုရှယ်ယာရှင်များတို့၏ အားပေးပံ့ပိုးမှုတို့ကြောင့် ကုမ္ပဏီအနေဖြင့် အောင်မြင်မှုအဆင့်တစ်ခုသို့ ရောက်ရှိပြီးအခက်အခဲပေါင်းများစွာဖြင့် နှစ်တစ်နှစ်ကို ထပ်မံကျော်ဖြတ်နိုင်ခဲ့ကြောင်း ဂုဏ်ယူဝမ်းမြောက်စွာ အစီရင်ခံတင်ပြအပ်ပါတယ်။



ဖြစ်ပေါ်လာရန် မျှော်မှန်းသည့်စက်မှုဥယျာဉ်မြို့ပုံစံ



စီမံကိန်းတိုးတက်လာမှုအခြေအနေကိုတင်ပြခြင်း

၅။ ၂၀၁၄ ခုနှစ် မေလမှ Infrastructure လုပ်ငန်းများ စတင်ဆောင်ရွက်ခဲ့ပါတယ်။ ၂၀၁၅ ခုနှစ်တွင် ပြည်တွင်း ပြည်ပ Investor များ စတင်ဝင်ရောက်လာခဲ့ပါတယ်။ ၂၀၁၆ ခုနှစ်တွင် ပြည်ပမှ Investor များ ပိုမို၍ ဝင်ရောက် လာခဲ့ပါတယ်။ ၂၀၁၈ - ၂၀၁၉ ခုနှစ်တွင် ထပ်မံ၍ ကုမ္ပဏီ (၅) ခု စာချုပ်ချုပ်ဆိုပြီး တည်ဆောက်ရေး လုပ်ငန်းများ ပြီးစီး၍ လုပ်ငန်းလည်ပတ်လျက်ရှိပါတယ်။ ၂၀၁၉ ခုနှစ်အတွင်း စီမံကိန်းဧရိယာသို့ ရင်းနှီးမြှုပ်နှံရန် လာရောက် ကွင်းဆင်း ဆက်သွယ်စုံစမ်းသည့် ကုမ္ပဏီပေါင်း (၇၀) ကျော်ခန့်ရှိ၍ ယင်းတို့အနက် ရင်းနှီးမြှုပ်နှံမှု ဆောင်ရွက်ရန် MOU အဆင့် လက်မှတ်ရေးထိုးပြီး ကုမ္ပဏီ (၇) ခု ရှိခဲ့ပါတယ်။ ပြည်တွင်းပြည်ပရင်းနှီးမြှုပ်နှံသူ Investor အားလုံး မြေယာနှင့်ပတ်သက်၍ စိတ်ချယုံကြည်မှုရှိစေရန် စီမံကိန်းနှစ်ခု၏ မြေဧရိယာအားလုံးအတွက် လယ်ယာမြေ ဥပဒေ လုပ်ထုံးလုပ်နည်း စည်းမျဉ်းစည်းကမ်းများနှင့်အညီ မြေယာအမျိုးအစားအလိုက် အခြားနည်းသုံးစွဲခွင့် ခွင့်ပြုမိန့်များ ရရှိရေး ဆောင်ရွက်နိုင်ခဲ့ပြီး စက်မှုစီးပွားမြေငှားဂရန်များ ထုတ်ပေးနိုင်ရန် အဓိကလိုအပ်သော မြေတိုင်းတာခြင်း လုပ်ငန်းများ စသည်တို့ကို ဥပဒေ၊ စည်းမျဉ်းစည်းကမ်း လုပ်ထုံးလုပ်နည်းအဆင့်ဆင့်ဖြင့် သက်ဆိုင်သည့်ဌာနများ သို့တင်ပြပြီး ၂၀၁၉ ခုနှစ် အောက်တိုဘာလတွင် အပြီးဆောင်ရွက်နိုင်ခဲ့ပါတယ်။ သို့ပါ၍ စီမံကိန်း ဧရိယာအတွင်း ရင်းနှီးမြှုပ်နှံမှု လုပ်ငန်းများအတွက် မြေငှားဂရန်များထုတ်ပေးနိုင်ခဲ့ပါတယ်။



စီမံကိန်းအတွင်း နိုင်ငံတကာအဆင့်မှီကားများ စတင်ထုတ်လုပ်နေပြီဖြစ်သော
Gold AYA မော်တော်ယာဉ် တပ်ဆင် ထုတ်လုပ်ရေး စက်ရုံအားတွေ့ရစဉ်



၆။ စီမံကိန်းဧရိယာအတွင်း မူလတည်ရှိနေသော သဘာဝဓါတ်မြေအနေအထားအရ မိုးခေါင်ရေရှား ပူပြင်းခြောက်သွေ့၍ စိုက်ပျိုးရေးဖြစ်ထွန်းမှု မရှိကြောင်း၊ မိုးရွာသည့်အချိန်ကာလတွင် မြေဧရိယာ၏ (၅) ရာခိုင်နှုန်းခန့်သာ တောင်သူသီးနှံများ စိုက်ပျိုးနိုင်သည်ကို အများသိရှိပြီးဖြစ်ပါတယ်။ ဤကဲ့သို့သော နေရာဒေသတွင် MMID အများပိုင်ကုမ္ပဏီအနေဖြင့် စိတ်ရင်းစေတနာ လုံ့လစီရိယာအပြည့်ခံယူထားပြီး စီမံကိန်း ဧရိယာအတွင်း အထူးလိုအပ်သည့် လမ်း၊ ရေ၊ လျှပ်စစ်မီးများရရှိရေးကို ဦးစားပေးဆောင်ရွက်ခဲ့သည့်အပြင် စိမ်းလန်းစိုပြေရေးအတွက် သစ်ပင်များစွာစိုက်ပျိုးရေးကိုလည်း အထူးဂရုပြုဆောင်ရွက်ခဲ့ပါတယ်။





၇။ MMID အများပိုင်ကုမ္ပဏီ၏ ဖွံ့ဖြိုးတိုးတက်အောင် ဆောင်ရွက်သည့်စနစ်မှာ အစုရှယ်ယာရှင်များ မတည်ရင်းနှီးငွေအပြင် ပြည်တွင်းပြည်ပ Investor များထံမှ ရရှိလာသော မြေငှားရမ်းခများကို Roll Over Financing System (Re-investment) ပြုလုပ်ခြင်း၊ မြေငှားရမ်းခမှ ရရှိသောငွေ မလုံလောက်ပါက ပြည်တွင်း ဘဏ်ချေးငွေကိုအားထားပြီး ထပ်မံ၍ ရင်းနှီးမြှုပ်နှံခြင်းဖြင့် စီမံကိန်းလုပ်ငန်းများ စဉ်ဆက်မပြတ် ဖွံ့ဖြိုးတိုးတက် စေရန်ရည်မှန်း၍ အကောင်အထည်ဖော် ဆောင်ရွက်လျက်ရှိပါတယ်။ စီမံကိန်းဧရိယာအတွင်း ပြည်တွင်းပြည်ပ ရင်းနှီးမြှုပ်နှံမှုနှင့် MMID မှ ရင်းနှီးမြှုပ်နှံမှုများကို အောက်ပါအတိုင်းဖော်ပြအပ်ပါတယ်။

(က) ပြည်တွင်းရင်းနှီးမြှုပ်နှံမှု	စုစုပေါင်းငွေကျပ်	၂၄၃ Billion
(ခ) ပြည်ပရင်းနှီးမြှုပ်နှံမှု	စုစုပေါင်း US\$	513 Million



စီမံကိန်းအတွင်းရှိ Deheus တိရိစ္ဆာန်အစာစပ်စက်ရုံအားတွေ့ရစဉ်



ရင်းနှီးမြှုပ်နှံမှုများဝင်ရောက်လာသောစက်ရုံ/ အလုပ်ရုံများ

၈။ စီမံကိန်းအတွင်း တည်ဆောက်ပြီးလုပ်ငန်းလည်ပတ်လျက်ရှိသော စက်ရုံများမှာ (အင်ဒိုနီးရှားJV) Japfa တိရိစ္ဆာန် အစာစပ်စက်ရုံ၊ Japfa Hatchery Farm (၃) ရုံ၊ Japfa Breeder & Broiler Farm (၁၂) ရုံ၊ Deheus တိရိစ္ဆာန်အစာစပ်စက်ရုံ (နယ်သာလန်)၊ Lotus Wood Factory (ဟောင်ကောင် JV)၊ Myanmar Dingwang Food ကုမ္ပဏီ၏ Biscuits Food Processing Factory (China)၊ ကွန်ကရစ်တိုင် - စက်ရုံ (ထိုင်းနှင့် JV)၊ Gold AYA မော်တော်ယာဉ် တပ်ဆင်ထုတ်လုပ်ရေး စက်ရုံ (China) နှင့် Mandalay Longyear Shoes (China) တို့ဖြစ်ကြပါသည်။







အောင်မြင်စွာ လုပ်ငန်းလည်ပတ်လျက်ရှိသော Japfa တိရိစ္ဆာန် အစာစပ်စက်ရုံများ အားတွေ့ရစဉ်





Myanmar Dingwang Food ကုမ္ပဏီ၏ Biscuits Food Processing Factory အားတွေ့ရစဉ်



PECP (Thailand) ကွန်ကရစ်တိုင် စက်ရုံအားတွေ့ရစဉ်



၈။ တည်ဆောက်ဆဲစက်ရုံများမှာ တရုတ်နိုင်ငံ ပေါင်ရှန်းပြည်နယ်ခွဲ၏ လုပ်ငန်းရှင် အုပ်စုစက်ရုံအလုပ်ရုံ (၂၂)ရုံ၊ Mandalay Foot Step ဘိနပ်စက်ရုံ (China)၊ (၄)ထပ် ဟိုတယ် (၁) လုံး၊ Mandalay Furui ကုမ္ပဏီ၏ Candy, Biscuit & Cake စက်ရုံ (China)၊ Aida Amazing ကုမ္ပဏီ၏ Metal Recycle စက်ရုံ (Japan) နှင့် FWJ Myanmar Ltd ၏ Dried Fruitစက်ရုံ (Japan) တို့ ဖြစ်ကြပါတယ်။



Mandalay Furui ကုမ္ပဏီ၏ Candy, Biscuit & Cake စက်ရုံ အားတွေ့ရစဉ်





ဆောက်လုပ်ပြီးစီးသွားသော
ဌာနတော်အား တွေ့ရစဉ်



ပေါင်ရှန်းပြည်နယ်ခွဲ၏ လုပ်ငန်းရှင်အုပ်စုမှ Standard Factory & Warehouse များ စတင်တည်ဆောက်နေပုံ



တည်ဆောက်ဆဲ FWJ Myanmar Ltd ၏ Dried Fruit စက်ရုံအားတွေ့ရစဉ်



ဆောက်လုပ်ပြီးစီးသွားသော Aida Amazing ကုမ္ပဏီ၏ Metal Recycle စက်ရုံအားတွေ့ရစဉ်



နိုင်ငံတော်အကြီးအကဲများ ကွင်းဆင်းစစ်ဆေးကြည့်ရှုခြင်းနှင့် လမ်းညွှန်မှုများခံယူရရှိခြင်း

နိုင်ငံတော်သမ္မတကြီး ကွင်းဆင်းစစ်ဆေးကြည့်ရှုခြင်း

၁၀။ မန္တလေးတိုင်းဒေသကြီးအစိုးရအဖွဲ့၏ ရင်းနှီးမြှုပ်နှံမှုဆိုင်ရာ အခမ်းအနားများတွင် ဖိတ်ခေါ်အားပေး ကူညီပံ့ပိုးမှု၊ MMID အများပိုင်ကုမ္ပဏီ၏ ကြိုးပမ်းအားထုတ်မှုတို့ကြောင့် ဒေသဖွံ့ဖြိုးရေးဆိုင်ရာ အခြေအနေများ ထင်ရှား ဖြစ်ပေါ်လာသဖြင့် အကောင်အထည်ဖော် ဆောင်ရွက်လျက်ရှိသော မြို့သာစက်မှုဥယျာဉ်မြို့တော် တည်ဆောက်ရေးစီမံကိန်းသို့ နိုင်ငံတော်သမ္မတကြီးဦးစီးမြှင့်သည့် (၂-၈-၂၀၁၉) နေ့ ညနေပိုင်းတွင် ရောက်ရှိလာပြီး Mandalay Longyear Shose ဘိနပ်ချုပ်စက်ရုံ၊ Gold AYA မော်တော်ကားစက်ရုံတို့ကို လှည့်လည်ကြည့်ရှုစစ်ဆေးပြီး စီမံကိန်းရုံးရှင်းလင်းဆောင်၌ ရှင်းလင်းတင်ပြမှုများအပေါ် ကျေနပ်အားရမှု ရှိကြောင်းနှင့် ဒေသခံကျေးလက် ပြည်သူများဖွံ့ဖြိုးတိုးတက်ရေး ကြိုးပမ်းဆောင်ရွက်ရန် လမ်းညွှန်မှာကြား ခဲ့ပါသည်။

နိုင်ငံတော်သမ္မတဦးစီးမြှင့်နှင့်အဖွဲ့ဝင်များမှ
Mandalay Longyear Shoe ဘိနပ်ချုပ်စက်ရုံအတွင်း
လိုက်လံ ကြည့်ရှုစစ်ဆေးစဉ်



နိုင်ငံတော်သမ္မတဦးစီးမြှင့်နှင့်အဖွဲ့ဝင်များအား Gold AYA မော်တော်ယာဉ်စက်ရုံ၌
တာဝန်ရှိသူများမှ မော်တော်ယာဉ်တပ်ဆင် ထုတ်လုပ်နေမှုအား လိုက်လံရှင်းလင်း ပြသစဉ်



နိုင်ငံတော်ဒုတိယသမ္မတကြီးကွင်းဆင်းစစ်ဆေးကြည့်ရှုခြင်း

၁၁။ နိုင်ငံတော်ဒုတိယသမ္မတ ဦးဟင်နရီဗန်ထီးယူသည် ၉-၂-၂၀၁၉ နေ့တွင် မြို့သာစက်မှုဥယျာဉ် စီမံကိန်းသို့ လာရောက်ကြည့်ရှုစစ်ဆေးခဲ့ပြီး မြန်မာပြည်အလယ်ပိုင်း စံပြစက်မှုစီမံကိန်းအဖြစ် အောင်မြင်အောင် စီမံဆောင်ရွက်သွားရန်နှင့် လိုအပ်သည်များ လမ်းညွှန်မှာကြားခဲ့ပါတယ်။



နိုင်ငံတော်ဒုတိယသမ္မတ (၂) ဦးဟင်နရီဗန်ထီးယူမှ စီမံကိန်းအတွင်းရှိ
Longyear Shoes Factory အား ကြည့်ရှုစစ်ဆေးစဉ်



နိုင်ငံတော်ဒုတိယသမ္မတ (၂) ဦးဟင်နရီဗန်ထီးယူမှ
Myotha National Championship Golf ကွင်းအတွင်း
အကောင်အထည်ဖော်မည့် အိမ်ရာစီမံကိန်း များအား ကြည့်ရှုနေစဉ်



ဝန်ကြီးချုပ် ဒေါက်တာဖေမြင့်မောင်မှ တတိယအကြိမ်မြောက် MMID နှစ်ပတ်လည်အစည်းအဝေးတွင် မိန့်ခွန်းပြောကြားနေစဉ်



MNGC Golf Course ဖွင့်ပွဲအား တိုင်းဒေသကြီးအစိုးရအဖွဲ့၊ စီမံကိန်းနှင့်ဘဏ္ဍာရေးဝန်ကြီးနှင့် ဧည့်သည်တော်များမှ ဖြတ်ဖြတ်ဖွင့်လှစ်ပေးစဉ်



ဝန်ကြီးချုပ် ဒေါက်တာဖေမြင့်မောင်နှင့် အစိုးရအဖွဲ့ဝန်ကြီးများ ဧရာဝတီ ဆီမီးခုံဆိပ်ကမ်းသို့ လာရောက် ကြည့်ရှုစစ်ဆေးနေစဉ်



ဝန်ကြီးချုပ် ဒေါက်တာဖေမြင့်မောင်နှင့် အစိုးရအဖွဲ့ဝန်ကြီးများ MMID နှစ်ပတ်လည်အစည်းအဝေးသို့ တက်ရောက်ကြစဉ်



စီမံကိန်းတွင် တီထွင်ဆောင်ရွက်ခြင်း

၁၂။ စီမံကိန်းဧရိယာအတွင်းတည်ရှိနေသော သဘာဝရေမြေ အနေအထားပေါ်မူတည်၍ အောက်ပါ လုပ်ငန်းများကို ခေတ်မီနည်းစနစ်များအသုံးပြုလျက် တီထွင်အကောင်အထည်ဖော်နိုင်ခဲ့ပါတယ် -

(က) ဆီမီးခုံ(ဧရာဝတီ) ဆိပ်ကမ်းကို ပထမဦးဆုံးသော ရေပေါ် Pontoon တန် (၅၀) ကရိန်းတည်ဆောက်ခြင်း

မြန်မာနိုင်ငံအတွင်းဧရာဝတီမြစ်ကြောင်းတစ်လျှောက်နှစ်ပေါင်းများစွာ ရေကြောင်းပြောင်းလဲမှု မရှိသော ဆီမီးခုံဆိပ်ကမ်းကို ရေတက်ရေကျလိုက်ပါဆောင်ရွက်နိုင်သော မြန်မာနိုင်ငံတွင် ပထမဦးဆုံးတန် (၅၀) ကုန်တင်ကုန်ချပြုလုပ်နိုင်သည့် ကရိန်းတပ်ဆင်ထားနိုင်ခဲ့ပြီး ကျန်ရှိသော International River Port, Passenger Terminal Port, Tank Farm နှင့် Recreation Center များကို ဆက်လက် ဆောင်ရွက် သွားပါမည်။



တန် (၅၀) ကရိန်းအား အသုံးပြုပြီး ကုန်တင်၊ ကုန်ချလုပ်ငန်းများပြုလုပ်နေစဉ်





ဆီမီးနပ် (ဧရာဝတီ) ဆိပ်ကမ်းနှင့် မြို့သာစက်မှုဥယျာဉ်အကြား ပေ ၂၀၀ အကျယ် (၁၁) မိုင် အရှည်ရှိ မြေဧရိယာ (၁၈၂.၂၈၅) ဧရိယာကို စီမံကိန်းတိုးချဲ့ဧရိယာအဖြစ် ကုမ္ပဏီမှရင်းနှီးမြှုပ်နှံဝယ်ယူခဲ့ပြီး မြင်းခြံမြို့နယ်နှင့် ငါးဇွန်မြို့နယ် ခရိုင်ချင်းဆက် PLR (Port Link Road) မြေသား လမ်းဖောက်လုပ်နိုင်ခဲ့သဖြင့် မြင်းခြံမြို့နယ်မှ ကျေးရွာ (၁၉) ရွာ၊ ငါးဇွန်မြို့နယ်မှ ကျေးရွာ (၂၄) ရွာ စုစုပေါင်း ကျေးရွာ (၄၃) ရွာတို့မှ အများပြည်သူ (၂၅၈၄၀) ကျော်ခန့် အဆင်ပြေချောမွေ့စွာ သွားလာနိုင်ကြပြီး ခရီးသည်တင်ယာဉ်များ ပြေးဆွဲလျက်ရှိပါသည်။



စီမံကိန်းအတွင်းဖောက်လုပ်ထားသော
လမ်းမကြီးများအား တွေ့ရစဉ်



(ဂ) လှိုမြောင်ချိုင့်ဝှမ်း မြေနေရာတွင် အဆင့်မြင့်ဂေါက်ကွင်းဖော်ထုတ်ခြင်း

စက်မှုဥယျာဉ်ဧရိယာအတွင်း မြောက်ဘက်ခြမ်းနေရာများ၏ (၄၀%) ခန့်သည် မိုးရေစီးကြောင်း လှိုမြောင်ချိုင့်ဝှမ်းများပါဝင်နေပြီး စက်ရုံ၊ အလုပ်ရုံတည်ဆောက်ရန် မြေအနိမ့်၊ အမြင့် ညီညာမှု မရှိသဖြင့် အဆိုပါမြေနေရာများတွင် တီထွင်ဆန်းသစ်မှုတစ်ခုအဖြစ် နိုင်ငံခြားလုပ်ငန်းရှင်များ စိတ်ပါဝင်စားသော၊ ဒေသခံကျေးလက် ပြည်သူများ အလုပ်အကိုင်အခွင့်အလမ်း အမြန်ရရှိစေသော အဆင့်မြင့် (၁၈) ကျင်းပါ Myotha National Golf Course ကို အမေရိကန် Schmidt-Curley Design Inc. ဖြင့် ဖော်ထုတ်တည်ဆောက်ခဲ့ပါတယ်။ သဘာဝအလျောက် တည်ရှိသော မြေအနေအထားတွင် အဆင့်မြင့်တည်ဆောက်ထားခြင်းဖြစ်၍ ပြည်တွင်းပြည်ပ ဂေါက်သီး ဝါသနာရှင်များ စိတ်ဝင်တစား ကြိုက်နှစ်သက်မှု ရှိသဖြင့် ၂၀၁၈ ခုနှစ်၊ ထိုင်းနိုင်ငံ ဘန်ကောက် အခြေစိုက် Asia Pacific Golf မှ ချီးမြှင့်သော Asia Golf Award၊ ၂၀၁၈ တွင် One of the Best in Asia နှင့် Best Course in Myanmar ဆု ချီးမြှင့်ခံရပါတယ်။ စီမံကိန်း ဧရိယာအတွင်း နိုင်ငံတကာ အဆင့်မီဂေါက်ကွင်းကြီး တည်ဆောက်နိုင်သဖြင့် နိုင်ငံခြားရင်းနှီးမြှုပ်နှံမှုဆိုင်ရာ လုပ်ငန်းရှင်များအား စိတ်ပါဝင်စားစွာ ဝင်ရောက် လာစေရေးအတွက် ဆွဲဆောင်မှုတစ်ခုအဖြစ် အထောက်အကူပြုနိုင်ပြီး ပတ်ဝန်းကျင်ဒေသခံ ကျေးလက် ပြည်သူ (၄၀၀) ကျော်ခန့် အလုပ်အကိုင် အခွင့်အလမ်းများ ပုံမှန်ရရှိစေပြီး စိမ်းလန်းစိုပြေသာယာသော ပတ်ဝန်းကျင် တစ်ရပ် ဖြစ်ပေါ်ရရှိသည့်အပြင် Golf Tourism လုပ်ငန်းအတွက်ပါ အကျိုးပြုလျက် ရှိပါတယ်။



Asia Pacific Golf မှ ချီးမြှင့်သော Asia Golf Award၊
၂၀၁၈ တွင် One of the Best in Asia နှင့် Best Course in Myanmar ဆုတံဆိပ်များ



Hole No.13th (Per 3) Blue Tee, 178 ကိုက်မှ Green သို့တွေ့မြင်ရပုံ



Hole No.14th (Par-5) အားတွေမြင်ရပုံ



Hole No.2nd အားတွေမြင်ရပုံ



Hole No.5th (Par-3) အားတွေမြင်ရပုံ



Hole No.16th အားကောင်းကင်မှတွေမြင်ရပုံ



Hole No.13rd (Par-3) အားအမြင့်တစ်နေရာမှ တွေ့မြင်ရပုံ



Hole No.13th (Par 3) Blue Tee, 178 ကိုက်မှ Green သို့တွေ့မြင်ရပုံ



Hole No.16th (Par-3)အား တွေ့မြင်ရပုံ



DENMARK နိုင်ငံမှ Golfer များ Golf ကစားပြီး အမှတ်တရ ဓါတ်ပုံရိုက်စဉ်



(ဃ) မူလသဘာဝရှိ လျှို့ဝှောင်ချိုင့်ဝှမ်းကြီးများအား ရေစုကန်၊ ရေလှောင်ကန်ကြီးများအဖြစ် တီထွင် ဖော်ထုတ်ခြင်း နှင့် စိမ်းလန်းစိုပြေရေးသစ်ပင်စိုက်ပျိုးခြင်း



စီမံကိန်းအတွင်း ရေရရှိရေး၊ စိမ်းလန်းစိုပြေရေးအတွက်၊ လျှို့ဝှောင်၊ ချိုင့်ဝှမ်းကြီးများအား စက်ယန္တရားကြီးများဖြင့် တည်ဆောက်နေပုံ

မိုးခေါင်ရေရှားရပ်ဝန်းတွင်ပါဝင်၍ ပူပြင်းခြောက်သွေ့သော ဤဒေသအား သစ်ပင်များစွာ စိုက်ပျိုး၍စိမ်းလန်းစိုပြေသော သဘာဝပတ်ဝန်းကျင် ဖြစ်ပေါ်လာစေရန်နှင့် Green City အဖြစ် တည်ဆောက်ရန် ရည်မှန်းလျက် လုံလောက်သောရေရရှိစေရေးကို တီထွင်ဖော်ထုတ် ဆောင်ရွက်လျက်ရှိပါတယ်။ စီမံကိန်းဧရိယာမြောက်ဘက်ပိုင်းတွင် မိုးရေစီးကြောင်း လျှို့ဝှောင်၊ ချိုင့်ဝှမ်းများပါရှိနေသဖြင့် စက်ယန္တရားများ အသုံးပြု၍ ရေစုကန်ကြီးများ၊ ရေကန်ငယ်များဖော်ထုတ်ခဲ့ရာရေစုကန်ကြီး (၇) ကန် (၅၈.၃) ဧကနှင့် ရေကန်ငယ်များ (၁၅) ကန် (၆၉) ဧကခန့် ဖော်ထုတ်တည်ဆောက်နိုင်ခဲ့ပါတယ်။ စီမံကိန်းဧရိယာအတွင်း ကျန်ရှိသောနေရာများတွင်လည်း ဆက်လက် ဖော်ထုတ်ဆောင်ရွက်သွားပါမည်။ လက်ရှိဖော်ထုတ်ပြီး ရေကန်များ၏ စုစုပေါင်း ရေသိုလှောင်မှု ပမာဏမှာ ရေဂါလန်သန်းပေါင်း (၃၅၀) စုဆောင်းနိုင်ပြီဖြစ်ပါတယ်။ စီမံကိန်း ဧရိယာအတွင်း စိမ်းလန်းစိုပြေသာယာရေးအတွက် ပျိုးဥယျာဉ်တစ်ခု တည်ထောင်ထားပြီး ရာသီဥတုနှင့် ကိုက်ညီသည့် သစ်ပင်ပေါင်း ၃၆၀၀၀ စိုက်ပျိုးထားရှိပါတယ်။



စီမံကိန်း ရေရရှိရေး၊ စိမ်းလန်းစိုပြေရေးအတွက်
လိုအပ်သည့် ရေများကို ရေလှောင်ကန်ကြီးမှ
ရရှိနေခြင်း



တည်ဆောက်ပြီးစီးသော ရေသိုလှောင်ကန်ကြီးအား တွေ့ရစဉ်



ရင်းနှီးမြှုပ်နှံမှုများဝင်ရောက်လာစေရေး ကြိုးပမ်းဆောင်ရွက်ခြင်း

၁၃။ ပြည်တွင်းပြည်ပရင်းနှီးမြှုပ်နှံမှုဝင်ရောက်လာစေရန် ၂၀၁၉ ခုနှစ်အတွင်း ကျင်းပခဲ့သော Invest Myanmar Summit 2019, China - Myanmar (Yangon) Trade Fair 2019, "Mandalay International Trade Fair & Business Forum 2019" တို့တွင် စီမံကိန်းနမူနာပုံစံ၊ Power Point တို့ဖြင့် ရှင်းလင်းပြသ ဆောင်ရွက်နိုင်ခဲ့ပြီး ပြည်ပနိုင်ငံများမှ ကုမ္ပဏီ (၆) ခုတို့နှင့် ရင်းနှီးမြှုပ်နှံရေးဆိုင်ရာ MOU နားလည်မှု စာချုပ်လွှာများ လက်မှတ်ရေးထိုးနိုင်ခဲ့ပါသည်။



Mandalay International Trade Fair & Business Forum ဖွင့်ပွဲအခမ်းအနားတွင် ဝန်ကြီးချုပ်နှင့် တာဝန်ရှိသူများ အမှတ်တရဓုပေါင်းမှတ်တမ်းဓါတ်ပုံ ရိုက်ကူးခြင်း



Hubei Industrial Construction Group Company (HICC) ကုမ္ပဏီနှင့် MMID ကုမ္ပဏီတို့ လုပ်ငန်းသဘောတူ နားလည်မှုစာချုပ်လွှာ (MOU) လက်မှတ်ရေးထိုးနေစဉ်



Mandalay International Trade Fair & Business Forum ဖွင့်ပွဲအခမ်းအနားတွင်
ဝန်ကြီးချုပ်နှင့် တာဝန်ရှိသူများ မန္တလေး-မြို့သာ စက်မှုဥယျာဉ်မြို့တော် တည်ဆောက်ရေးစီမံကိန်းပြခန်းအား ကြည့်ရှုလေ့လာကြစဉ်



China - Myanmar (Yangon) Trade Fair 2019 တွင်
အမှတ်တရစုပေါင်းမှတ်တမ်းဓါတ်ပုံ ရိုက်ကြစဉ်

မန္တလေး-မြို့သာစက်မှုဥယျာဉ်မြို့တော်စီမံကိန်းနှင့်
တရုတ်ပြည်သူ့သမ္မတနိုင်ငံ စီချွမ်းရင်းနှီးမြှုပ်နှံမှု
နိုင်ငံတကာကုမ္ပဏီလီမိတက်တို့ နားလည်မှုစာချွန်လွှာ (MOU)
လက်မှတ်ရေးထိုးပြီး ချစ်ကြည်ရင်းနှီးစွာ နှုတ်ဆက်နေစဉ်





လေ့လာရေးအဖွဲ့များလာရောက်ခြင်း

၁၄။ ၂၀၁၉ ခုနှစ်အတွင်း နိုင်ငံခြားကုမ္ပဏီများ (၄၅) ဖွဲ့၊ ပြည်တွင်းတက္ကသိုလ်ကောလိပ်အဖွဲ့အစည်း (၁၇) ဖွဲ့ တို့က လာရောက်လေ့လာခဲ့ကြပြီး ပြည်တွင်းပြည်ပ ဂေါက်သီးရိုက်ဝါသနာရှင် (၇) ဖွဲ့က ပြိုင်ပွဲများလာရောက် ကျင်းပခဲ့ကြပါတယ်။

ကျေးလက်ရိုးရာယဉ်ကျေးမှုနှင့် ဘာသာ၊ သာသနာထွန်းကားပြန့်ပွားရေးဆောင်ရွက်ခြင်း

(၁) **စက်မှုဥယျာဉ်မွှာရုံတည်ဆောက်ခြင်း။** နှစ်ပေါင်း (၁၀၀) ကျော်ဒေသခံများ တည်ထား ကိုးကွယ် - ခဲ့သည့် ကျောက်ဘုရားရာပြည့်ပွဲကျင်းပခြင်းနှင့် ကျောင်းမြေဧရိယာသတ်မှတ်လှူဒါန်းပြီး စက်မှုဥယျာဉ်မွှာရုံကို MMID ကုမ္ပဏီ၏ပင်မကုမ္ပဏီဖြစ်သော RHGC မိသားစုက ဆောက်လုပ်လှူဒါန်းခဲ့ပါသည်။ အဆိုပါမွှာရုံတွင် အလှူပွဲ၊ တရားပွဲ၊ ဝိပဿနာတရားစခန်းပွဲများ ဖွင့်လှစ်ကျင်းပ လျက် ရှိပါတယ်။



လောကချမ်းသာ နဂါးရုံဘုရားတွင် သံဃာတော် အရှင်သူမြတ်များမှ ဘုရားအနေကဇာတင်ပြီး ပြန်လည်ကြွရောက်တော်မူလာစဉ်

(၂) **အောင်တော်မူမွှာရုံတည်ဆောက်လှူဒါန်းခြင်း။** စက်မှုဥယျာဉ် စီမံခန့်ခွဲရေးရုံး ဧရိယာတွင်လည်း MMID ကုမ္ပဏီ၏ ပင်မကုမ္ပဏီဖြစ်သော RHGC မိသားစုက အောင်တော်မူမွှာရုံတည်ဆောက် လှူဒါန်းနိုင်ခဲ့ သဖြင့် ဝါတွင်းဝါပ တရားပွဲများ ပတ်ဝန်းကျင် ကျေးရွာများ၏ဝတ်ရွတ်ပွဲများ ဝါဆိုပွဲများ ကျင်းပနိုင်ခဲ့ပါတယ်။



အောင်တော်မူဓမ္မာရုံတည်ဆောက်လှူဒါန်း၊ ရေစက်ချပွဲတွင်
ဗန်းမော်ဆရာတော်ဘုရားကြီးမှ ပရိတ်ရေချမ်းများအား
အလှူတော် ကျောက်စာတိုင်ကို ဖြန့်ပက်ပေးစဉ်



(၃) လောကချမ်းသာ နဂါးရုံဘုရား တည်ထားကိုးကွယ်ခြင်း။ မြို့သာစက်မှုဥယျာဉ်စီမံကိန်းဧရိယာအတွင်း ဆိပ်ကမ်းလမ်းအဝိုင်းမြောက်ဘက်တွင် ဒေသခံကျေးလက်ပြည်သူများ အစဉ်အလာခေါ်ဝေါ်တည်ရှိခဲ့သည့် ဘုန်းကြီးကန် (အဟောင်းနေရာ)ကို ပေ(၂၇၀) × ပေ(၁၈၀)အကျယ်ရှိ လောကချမ်းသာ ကန်တော်မင်္ဂလာ အဖြစ် ပြန်လည်ပြုပြင် တူးဖော်ပြီး ကန်တော်မင်္ဂလာအလယ်တွင် လောကချမ်းသာ နဂါးရုံဘုရားနှင့် ဓမ္မာရုံကို RHGC ကုမ္ပဏီ၊ ZY ကုမ္ပဏီနှင့် MMID အရာထမ်းဝန်ထမ်းများ၊ မြင်းခြံမြို့နယ်၊ ငါးဖွန်မြို့နယ်တို့၏ ဒေသခံကျေးလက် ပြည်သူအများ စုပေါင်းကောင်းမှုဖြင့် တည်ထားကိုးကွယ်လျက်ရှိကြပြီး (၁၁.၁.၂၀၂၀)နေ့တွင် ရေစက်သွန်းချ လှူဒါန်းခဲ့ကြပါတယ်။ သီလဂုဏ်၊ သမာဓိဂုဏ် မြင့်မားကျော်ကြားသော ဆရာတော်ကြီးများ၏တရားပွဲများကို လည်း ကျင်းပနိုင်ခဲ့ပါတယ်။ ဒေသခံကျေးလက် ပြည်သူများ၏ ယခင်အစဉ်အလာရှိခဲ့သော နေရာဒေသအား ယုံကြည်ကိုးကွယ် အားထားကြည့်ညိုဘွယ်ရာ ဘုရားတစ်ဆူ တည်ထားပေးနိုင်ခဲ့ခြင်းဖြစ်ပြီး နှစ်စဉ်ရိုးရာ ယဉ်ကျေးမှုဆိုင်ရာ အဆင့်မြင့်ဘာသာရေးပွဲတော် ဖြစ်ပေါ်လာရေးကို ဦးတည်ကြိုးပမ်း ဆောင်ရွက်သွားပါမည်။



ရှေ့လုပ်ငန်းစဉ်များ ဆောင်ရွက်ရန် စီမံချက်

၁၅။ ၂၀၂၀ခုနှစ်အတွင်း စီမံကိန်းလုပ်ငန်းများ စဉ်ဆက်မပြတ် ဖွံ့ဖြိုးတိုးတက်ရေးအတွက် ဆက်လက် ဆောင်ရွက်မည့် ရှေ့လုပ်ငန်းစဉ်များကိုတင်ပြပါမည်-

(က) စံချိန်မီ (၄) လမ်းသွားလမ်းသစ်ဖောက်လုပ်ရန် စီမံထားရှိခြင်း

မြို့သာစက်မှုဥယျာဉ်မြို့တော်တည်ဆောက်ရေးစီမံကိန်းအကောင်အထည်ဖော်ခဲ့သည့် (၅)နှစ်ကျော်ကာလ ကြိုးပမ်းဆောင်ရွက်မှုအခြေအနေနှင့် အတွေ့အကြုံအရ စက်မှု ဥယျာဉ်မြို့တော်မှ ရန်ကုန်- မန္တလေး အမြန်လမ်းသို့ အချိန်တိုတောင်းစွာဖြင့် တိုက်ရိုက်သွားလာ နိုင်ရေးအတွက် မဖြစ်မနေ ဆောင်ရွက်ရန် လိုအပ်ကြောင်းသိရှိ လာရပါတယ်။ သို့ပါ၍ ဆီမီးခုံ ဆိပ်ကမ်းမှ အမြန်လမ်းမကြီး အထိ (58 km) အရှည်ရှိသော အဆင့်မြင့် (၄)လမ်းသွား စီမံကိန်းကို ၂၀၂၀ ခုနှစ်အတွင်း ဧပြီလ မကုန်မီ စတင်အကောင်အထည်ဖော် ဆောင်ရွက်သွားပါမည်။ အဆိုပါလမ်းသစ် ဖြစ်ပေါ်လာပါက စစ်ကိုင်းတိုင်းဒေသကြီး၊ မကွေးတိုင်းဒေသကြီးတို့နှင့် ဧရာဝတီရေလမ်းခရီးတို့မှ ခရီးသည်နှင့် ကုန်စည်များ ဆီမီးခုံဆိပ်ကမ်းမှတစ်ဆင့် အမြန်လမ်းသို့ အမြန်ရောက်ရှိနိုင်ပြီး ကုန်စည်စီးဆင်းမှု လျင်မြန် သွက်လက်လာမှုကြောင့် အရှိန်အဟုန်ဖြင့် ဒေသဖွံ့ဖြိုးလာမည်ဟု ယုံကြည် ပါတယ်။

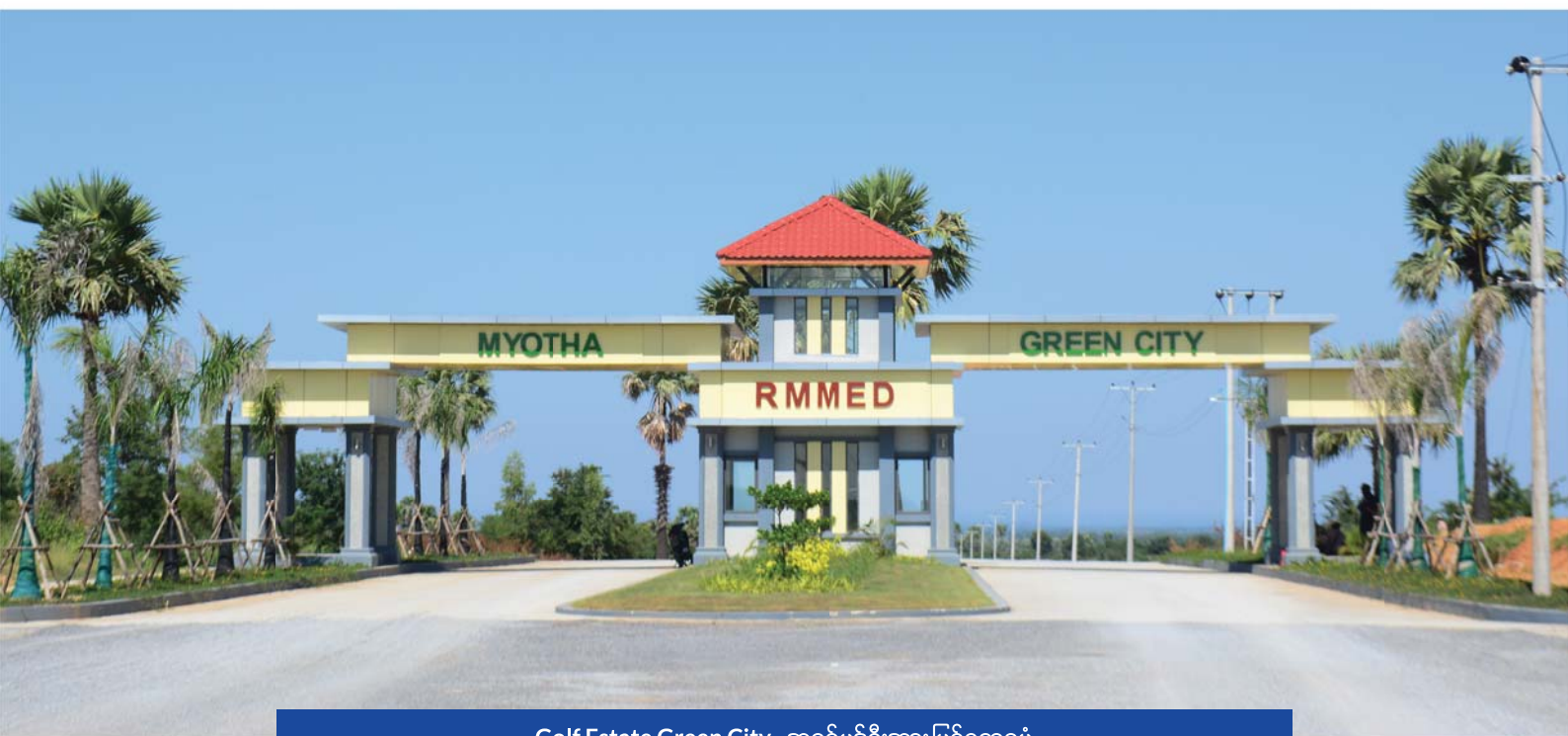

(ခ) အထက်ဖော်ပြပါ (၄)လမ်းသွား စီမံကိန်းပြီးစီးသည်နှင့်တစ်ပြိုင်တည်း ပြည်တွင်းပြည်ပမှ Investors များ အရှိန်အဟုန်ဖြင့် ဝင်ရောက်လာမည်ဖြစ်၍ မြို့သာစက်မှုဥယျာဉ် မြို့တော်အတွင်း လိုအပ်သည့် Golf Estate Green City ကို ဆက်လက်အကောင်အထည်ဖော်သွားမည်ဖြစ်ပါ တယ်။ ယင်းစီမံကိန်းတွင် ရင်းနှီးမြှုပ်နှံသူများ အဆင်ပြေချောမွေ့စေရန် Commercial Centre, Recreation Resort, International School, International Hospitalများ ပါဝင် အကောင်အထည်ဖော်တည်ဆောက်သွားမည်ဖြစ်ပါတယ်။



(ဂ) လျှပ်စစ်ဓာတ်အားခွဲရုံနှင့် ဓာတ်အားလိုင်းများတိုးချဲ့တည်ဆောက်ရေး

စီမံကိန်းသို့ ထပ်မံဝင်ရောက်လာမည့် Investor များအတွက် လိုအပ်သော လျှပ်စစ်ဓာတ်အားများ အသင့်ရရှိနိုင်ရန် Solar နှင့် လိုအပ်သော လျှပ်စစ်ဓာတ်အားများရရှိရေး ထပ်မံတိုးချဲ့တည်ဆောက်သွားပါမည်။

(ဃ) ရေစုကန်များဆက်လက်တည်ဆောက်ခြင်းနှင့် သစ်ပင်စိုက်ပျိုးခြင်း

စီမံကိန်းဧရိယာတစ်ခုလုံး စိမ်းလန်းစိုပြေသာယာလှပသော Green City ဖြစ်ပေါ်လာစေရန် လျှို့ဝှက်၊ ချိုင့်ဝှမ်း၊ ရေစီးကြောင်း နေရာအားလုံးကို ရေစုကန်အကြီးအငယ်များအဖြစ် ထပ်မံဖော်ထုတ်ပြီး ဒေသနှင့် ကိုက်ညီသော အမြဲစိမ်းသစ်ပင်များ ကို နှစ်စဉ်တိုးချဲ့စိုက်ပျိုးသွားပါမည်။

(င) ယဉ်ကျေးမှုနှင့် အသိပညာတိုးတက်ရေးဆိုင်ရာလုပ်ငန်းများ အကောင်အထည်ဖော်ရန်

စီမံကိန်းတည်ရှိရာ ဒေသရပ်ဝန်းကြီးတစ်ခုလုံးသည် ရှေးနှစ်ပေါင်းများစွာဖွံ့ဖြိုးမှု နိမ့်ကျခဲ့သဖြင့် လူနေမှုစရိုက်ကြမ်းတမ်းပြီး ယဉ်ကျေးမှုဆိုင်ရာအသိအမြင်အားနည်းခဲ့သောကြောင့် MMID ကုမ္ပဏီ၏ CSR အဖွဲ့က ဒေသဖွံ့ဖြိုးရေး၊ ပညာရေး၊ ကျန်းမာရေး၊ လူမှုရေးလုပ်ငန်းများနှင့်အတူ စီမံကိန်းဧရိယာအတွင်း တည်ထားကိုးကွယ်လျက်ရှိသော လောကချမ်းသာ နဂါးရုံဘုရားတွင် ပတ်ဝန်းကျင်ဒေသခံ ကျေးလက်ပြည်သူများ၏ နှစ်စဉ်ကျင်းပမြဲ ဘုရားပွဲတော် ဖြစ်ပေါ်လာရေး၊ ဘာသာ သာသနာထွန်းကားပြန့်ပွားရေး၊ အသိအမြင်ပညာ တိုးတက်ပြန့်ပွားရေးလုပ်ငန်းများ စတင် အကောင်အထည်ဖော်ဆောင်ရွက်လျက်ရှိပါသည်။

ဟားခါးဝီလာ အိမ်ယာ Master Plan နှင့် ဝင်ပေါက်ဂိတ်တည်ဆောက်ပြီးစီးပုံ





ဒေသဖွံ့ဖြိုးရေးနှင့်လူမှုတာဝန်ကျေပွန်ရေး CSR လုပ်ငန်းများဆောင်ရွက်ခြင်း

၁၆။ စီမံကိန်းလုပ်ငန်းများအား စတင်အကောင်အထည်ဖော်သည့်အချိန်မှစ၍ ဒေသခံကျေးလက်ပြည်သူများ၏ စီးပွားရေး၊ ပညာရေး၊ ကျန်းမာရေး၊ လူမှုရေးစသည့်ဒေသဖွံ့ဖြိုးရေးလုပ်ငန်းများကို နှစ်စဉ်ပံ့ပိုးကူညီဆောင်ရွက်ပေးနိုင်ခဲ့ပါသည်။ ၂၀၁၉ ခုနှစ်အတွင်း မြင်းခြံခရိုင်၊ ကုက္ကဲကျေးရွာဒေသ (၅၈) ရွာ မီးလင်းရေး၊ မြင်းခြံမြို့နယ် ဆုံရွာ/ကွေ့၊ ကြီးကျေးရွာများ မီးလင်းရေးတို့အတွက် ဆောင်ရွက်ပေးနိုင်ခဲ့ပြီး ပညာရေး၊ ကျန်းမာရေး၊ လူမှုရေး စသည့်လုပ်ငန်းများကိုလည်း ဆက်လက်ပံ့ပိုးကူညီခဲ့ပါသည်။ စီမံကိန်းစတင်သည့်အချိန် မှ ယနေ့အထိ CSR ဆိုင်ရာ လုပ်ငန်းများသုံးစွဲငွေကျပ် (၁.၉၈၃) ဘီလီယံဖြစ်ပါသည်။



မြင်းခြံမြို့နယ် 66/11 KV, 5 MVA ကုက္ကဲခါတ်အားခွဲရုံဖွင့်ပွဲနှင့် ကုက္ကဲဒေသ မီးလင်းခြင်းအခမ်းအနားဖွင့်ပွဲတွင် ဝန်ကြီးချုပ် ဒေါက်တာဇော်မြင့်မောင် နှင့် တာဝန်ရှိသူများက ဖဲကြိုးဖြတ် ဖွင့်လှစ်ပေးကြစဉ်



ဝန်ကြီးချုပ် ဒေါက်တာဇော်မြင့်မောင် နှင့် တာဝန်ရှိသူများက ကုက္ကဲ ခါတ်အားခွဲစက်ရုံ အတွင်းလှည့်လည်ကြည့်ရှုစစ်ဆေးကြစဉ်



မြင်းခြံမြို့နယ် 66/11 KV, 5 MVA ကုက္ကဲခါတ်အားခွဲရုံဖွင့်ပွဲနှင့် ကုက္ကဲဒေသ မီးလင်းခြင်းအခမ်းအနားဖွင့်ပွဲတွင် လျှပ်စစ်၊ စွမ်းအင် နှင့် ဆောက်လုပ်ရေးဝန်ကြီးဦးဇော်နုညီအောင်နှင့် တာဝန်ရှိသူများက ဖဲကြိုးဖြတ်ဖွင့်လှစ်ပေးကြစဉ်



ခေမာသီရိ ကွန်ပျူတာ အခြေခံသင်တန်းဆင်းပွဲ



သာသနာထွန်းကားရေးအတွက် တရားပွဲများပြုလုပ်ကျင်းပခြင်း



စက္ကဒြိနအလှူတော်နဲ့ အသည်းရောင်အသားဝါ အခမဲ့ စစ်ဆေးပေးခြင်း



မြင်းရီမြို့နယ် ကွေ့ကြီးကျေးရွာ အဝင်တံတားအား MMID ဥက္ကဋ္ဌ ဦးအောင်ဝင်းခိုင်မှ ဖဲကြိုးဖြတ်ဖွင့်လှစ်ပေးစဉ်



အနောက်တော ကျေးရွာအုပ်စုတွင် ကျေးရွာဆေးခန်းအတွက်
မြေနေရာလှူဒါန်းခြင်း



ကျေးရွာ အခြေခံပညာမူလတန်းကျောင်းများ
ပညာရေး စုံညီပွဲတော် ကျင်းပနေစဉ်



စီမံကိန်းဧရိယာပတ်ဝန်းကျင် ကျေးရွာများရှိ ဘိုဘွား ၁၁၀၀ ကျော်တို့အား သက်ကြီးပူဇော်ပွဲ ကျင်းပနေစဉ်



ကျောက်တိုင်ကျေးရွာ ကျေးလက်ရေရရှိရေးအတွက်
လှူဒါန်းခြင်း



အိုင်သာအုပ်စု ကျေးရွာချင်းဆက်လမ်း
ပြုပြင်ရန်အတွက် စက်သုံးဆီလှူဒါန်းခြင်း



အလုပ်အကိုင်အခွင့်အလမ်းများရရှိခြင်း

၁၇။ စီမံကိန်းဧရိယာအတွင်း CSR ရုံး သီးခြားဖွင့်လှစ်ထားရှိပြီး ဒေသခံပြည်သူများ အလုပ်အကိုင်အခွင့်အလမ်းရရှိရေးအတွက် ဆောင်ရွက်ပေးခဲ့ရာ ယနေ့အထိ စီမံကိန်းဧရိယာအတွင်း စက်ရုံ၊ အလုပ်ရုံများနှင့် ဆောက်လုပ်ရေးနှင့် ယန္တရားကုမ္ပဏီများတွင် အလုပ်အကိုင်၊ အခွင့်အလမ်းရရှိသူ စုစုပေါင်း (၂၄၉၇)ဦးရှိပါ တယ်။ ဖော်ပြပါဝန်ထမ်းဦးရေတွင် ဒေသခံအလုပ်သမားဦးရေ (၂၃၀၀) ပါဝင်ပါသဖြင့် ဒေသခံများမှ အလုပ်အကိုင် အခွင့်အလမ်း (၉၀%) ရရှိပါတယ်။

၁၈။ ဤစီမံကိန်းကြီးသည် ဒေသဖွံ့ဖြိုးရေး၊ အလုပ်အကိုင်အခွင့်အလမ်းများစွာ ပေါ်ထွက်လာစေရေး ဒေသရပ်ဝန်းကြီးရှိ ကျေးလက်ပြည်သူများ စီးပွားရေးဖွံ့ဖြိုးတိုးတက်လာစေရေးစသည့် ရည်မှန်းချက်များဖြင့် မန္တလေးတိုင်းဒေသကြီးအစိုးရအဖွဲ့၏လမ်းညွှန်မှုကိုအခြေခံယူပြီး အကောင်အထည်ဖော်ဆောင်ရွက်ခဲ့ရာ ပြည်တွင်းပြည်ပရင်းနှီးမြှုပ်နှံသူများအတွက် အောက်ဖော်ပြပါ အကျိုးရလဒ်များ တစ်ပါတည်း ရရှိနိုင်မည်ဖြစ်ပါသည်။ -

- (က) စီမံကိန်း Master Plan ဧရိယာသည် မြန်မာနိုင်ငံ၏ အလယ်ဗဟိုနေရာတစ်ခုဖြစ်ပြီး မြန်မာနိုင်ငံသည် ကမ္ဘာလူဦးရေ (၄၀) ရာခိုင်နှုန်းဖြင့် ဝန်းရံလျက် အရှေ့အနောက်တောင်မြောက်တွင် ရှိသည့် အိန္ဒိယ၊ တရုတ်ပြည်သူ့သမ္မတနိုင်ငံ၊ ဘင်္ဂလားဒေ့ရှ်နိုင်ငံ၊ ထိုင်းနိုင်ငံများသည် အာရှနိုင်ငံများ၏ အဓိက Logistic Hub ဖြစ်ပြီး စီးပွားရေးရင်းနှီးမြှုပ်နှံမှုအတွက် အခွင့်အလမ်းကြီးမား ဆုံးသောနေရာ ဒေသတစ်ခုဖြစ်ခြင်း၊
- (ခ) ရင်းနှီးမြှုပ်နှံသော ကုမ္ပဏီအကြီး၊ အလတ်၊ အငယ် များအတွက် လိုအပ်သည့် မြေကိုသင့်လျော်သော နှုန်းထားဖြင့်ရရှိနိုင်ခြင်း၊
- (ဂ) ပြည်ပရင်းနှီးမြှုပ်နှံသူများကို နှစ်ရှည်ကာလငှားရမ်းမှု (၅၀နှစ် + ၁၀ + ၁၀ = ၇၀နှစ်) နှင့် ပြည်တွင်း ရင်းနှီးမြှုပ်နှံသူများကိုနှစ်ရှည်ကာလငှားရမ်းမှု (နှစ် ၉၀) အထိရရှိခြင်း၊
- (ဃ) ဖွံ့ဖြိုးမှုအနည်းဆုံးဒေသအား ဦးစားပေးမြှင့်တင်မည့် ရင်းနှီးမြှုပ်နှံမှုကဏ္ဍသတ်မှတ်ချက်နှင့် ကိုက်ညီမှု ရှိသဖြင့် ဝင်ငွေခွန် ကင်းလွတ်ခွင့်ကာလ (၇) နှစ် ခွင့်ပြုချက်ရရှိပြီးဖြစ်ခြင်း။



၁၉။ မြို့သာစက်မှုဥယျာဉ်မြို့တော် တည်ဆောက်ရေးနှင့် ဆီမီးနံ (ဧရာဝတီ) ဆိပ်ကမ်းတည်ဆောက်ရေး စီမံကိန်းသည် မြန်မာနိုင်ငံ၏ (ထောက်ပံ့ပို့ဆောင်ရေး Logistic Hub) အလယ်ဗဟိုတွင် မဟာဗျူဟာမြောက် အနေအထားတွင်ရှိနေသဖြင့်လည်းကောင်း၊ ပြည်တွင်းကုန်းလမ်း-ရေလမ်း-လေကြောင်းလမ်းများ လွယ်ကူစွာ ဆက်သွယ်နိုင်ပြီး အိန္ဒိယ-တရုတ်နိုင်ငံတို့အကြား အဓိက ဆက်သွယ်ရေးလမ်းကြောင်း Connectivity အချက် အခြာကျမှု (Geographically) ပြည့်စုံလျက်ရှိသဖြင့်လည်းကောင်း အာရှနှင့် အရှေ့တောင် အာရှတွင် ကူးသန်း ရောင်းဝယ်ရေး၊ စီးပွားရေးတို့အတွက် Potential မြင့်မားသော ဒေသရပ်ဝန်းအတွင်း တည်ရှိနေကြောင်းတွေ့ရှိ ရပါတယ်။ သို့ပါ၍ ပြည်တွင်း ပြည်ပစီးပွားရေးဆိုင်ရာ ပတ်ဝန်းကျင် အခြေအနေများ တည်ငြိမ်မှု ရရှိလာသည်နှင့် တစ်ပြိုင်နက် မြို့သာစက်မှုဥယျာဉ်မြို့တော်တည်ဆောက်ရေးစီမံကိန်းသည် ပထဝီ စီးပွားရေးအရ အချက်အခြာ ကျမှု၊ စီမံကိန်းဧရိယာအတွင်း ရင်းနှီးမြှုပ်နှံရန် အသင့်အနေအထားရှိမှုတို့ကြောင့် မကြာမီအချိန်အတွင်း ရင်းနှီး- မြှုပ်နှံမှုများစွာ မလွဲမသွေ ဝင်ရောက်လာမည်ဟု ယုံကြည်ပါတယ်။



BOARD OF DIRECTORS

ဒါရိုက်တာအဖွဲ့ဝင်များ



ဦးအောင်ဝင်းခိုင်
ဥက္ကဋ္ဌနှင့် အမှုဆောင်အရာရှိချုပ်

ဦးအောင်ဝင်းခိုင်သည် မြန်မာတိုင်းရင်းသား တစ်ဦးဖြစ်ပြီး ရှမ်းပြည်နယ်မြောက်ပိုင်း၊ ဟိုပန်မြို့နယ်၊ ကျင်းချန်းကျေးရွာတွင် မွေးဖွားခဲ့ပါသည်။ ၁၉၅၄ ခုနှစ်မှစ၍ ကွတ်ခိုင်မြို့ Stella Maris Convent ကျောင်းတွင် ပညာစတင် ဆည်းပူးခဲ့ပါသည်။ ၁၉၆၄ ခုနှစ်တွင် St. Joseph High School ကျောင်းတွင် တက္ကသိုလ်ဝင် စာမေးပွဲဖြေဆိုအောင်မြင်ခဲ့ပြီး မိမိနေထိုင်ခဲ့သည့် ဟိုပန်မြို့နယ် လယ်ယာနှင့် လုပ်ငန်းပေါင်းစုံ သမဝါယမ အသင်း အတွင်းရေးမှူးအဖြစ် တာဝန်ထမ်းဆောင်ခဲ့ပါသည်။ ၁၉၆၇ ခုနှစ် တွင် နယ်မြေအေးချမ်းတည်ငြိမ်မှု မရှိခြင်းကြောင့် မိသားစုနှင့် မန္တလေးမြို့သို့ ပြောင်းရွှေ့နေထိုင်လာခဲ့ပါသည်။ မိသားစု၏ မိရိုးဖလာ ကိုးကန့် လက်ဖက်လုပ်ငန်းကို လုပ်ကိုင်ခဲ့ပါသည်။ ၁၉၈၂ ခုနှစ်မှ ၁၉၈၉ ခုနှစ်အထိ နိုင်ငံခြားကုမ္ပဏီဖြစ်သည့် RCC Red Chamber Company (USA), Wood Craft Company (India), Lunsum Co., Ltd (Thailand) စသော ကုမ္ပဏီတို့၏ မြန်မာနိုင်ငံ ဌာနကိုယ်စားလှယ် (Representative) အဖြစ် တာဝန်ယူပြီး ရန်ကုန်မြို့တွင် ရေလုပ်ငန်းဝန်ကြီးဌာန နှင့် သစ်တောဝန်ကြီးဌာန တို့တွင် သစ်လုပ်ငန်း နှင့် ရေငံပုဇွန် Export လုပ်ငန်းအတွက် (၈)နှစ် တာဝန်ယူဆောင်ရွက်ခဲ့ပါသည်။



၁၉၈၉ ခုနှစ်တွင် မြန်မာနိုင်ငံ၏ စီးပွားရေးကို Market Orientent Economic System စနစ်အဖြစ် ပြောင်းလဲပြုပြင်သည့်အချိန်တွင် ရန်ကုန်မှ မန္တလေးသို့ပြန်လာပြီး ၁၉၉၀ ခုနှစ်တွင် Hi-Tech Forest Industry ကုမ္ပဏီကို တည်ထောင်ပြီး သစ်အချောထည်စက်ရုံ တည်ဆောက်၍ 90%Export လုပ်ငန်းများကို စတင် ဆောင်ရွက်ခဲ့ပါသည်။ ၁၉၉၀ ခုနှစ်တွင် UNDP ၏ Sponsor ဖြင့် ရန်ကုန်တွင် ကုန်သွယ်ရေးဝန်ကြီးဌာနမှ ဖွင့်လှစ်သည့် International Trading Business, Management, GSP-Preference သင်တန်းများကို တက်ရောက်အောင်မြင်ခဲ့ပြီး မြန်မာနိုင်ငံ၏ ကုန်သွယ်ရေးဝန်ကြီးဌာနမှဦးစီးသော ကိုယ်စားလှယ်အဖွဲ့တစ်ဖွဲ့တွင် အဖွဲ့ဝင်အဖြစ် ရွေးချယ် ခံရပြီး အနောက်ဥရောပနိုင်ငံများသို့ (၂၆) ရက်ကြာ Trade Study Tour သွားရောက် လေ့လာခဲ့ပါသည်။ ခရီးစဉ်မှ ပြန်လည်ရောက်ရှိချိန်တွင် ၁၉၉၀ ခုနှစ်၌ စာတမ်းတစ်စောင်ပြုစု၍ မန္တလေးတိုင်း ဒေသကြီးအစိုးရ အဖွဲ့သို့တင်ပြရာ ၁၉၉၀ ခုနှစ်တွင်ပင် မြန်မာနိုင်ငံ၏ ပထမဦးဆုံးသော မန္တလေးစက်မှုဇုန်၏ စီမံခန့်ခွဲရေး ကော်မတီတွင် ဥက္ကဋ္ဌတာဝန်ကို ၂၀၁၅ ခုနှစ် ဒီဇင်ဘာလအထိ တစ်ဆက်တည်းတာဝန်ယူ ဆောင်ရွက် ခဲ့ပါသည်။ ၂၀၁၅ ခုနှစ်တွင် မန္တလေးစက်မှုဇုန် ပိုမိုဖွံ့ဖြိုးတိုးတက်အောင်မြင်လာစေရန်အတွက်ကော်မတီ အသစ်ကို ပြန်လည်ဖွဲ့စည်းဆောင်ရွက်စေခဲ့ပြီး လက်ရှိတွင် ဂုဏ်ထူးဆောင် နာယကအဖြစ် တာဝန်ယူ ဆောင်ရွက်လျက် ရှိပါသည်။ ၁၉၉၃ ခုနှစ်မှ ၂၀၁၅ အထိ မန္တလေးတိုင်းဒေသကြီးကုန်သည်များနှင့် စက်မှုလုပ်ငန်းရှင်များအသင်း (MRCCI) တွင် ဒုတိယဥက္ကဋ္ဌ အဖြစ် (၁၀) နှစ်၊ ဥက္ကဋ္ဌ အဖြစ် (၁၂) နှစ် တာဝန် ထမ်းဆောင်ခဲ့ပြီး ၂၀၁၅ ခုနှစ်တွင် New Blood လူငယ်များဖြင့် Reform အသစ်ဖွဲ့စည်းပြီး ဂုဏ်ထူးဆောင် နာယက အဖြစ် ဆောင်ရွက်လျက်ရှိ ပါသည်။ ၁၉၉၄ ခုနှစ်တွင် မြန်မာနိုင်ငံ၏ ပထမဦးဆုံးသော တိုင်းရင်းသား ပုဂ္ဂလိကပိုင် မြန်မာဆင် Hi-Tech ဘိလပ်မြေစက်ရုံကိုတည်ဆောက်ခဲ့ပြီး MCICL ကုမ္ပဏီတွင် လက်ရှိအချိန်ထိ ဥက္ကဋ္ဌအဖြစ် တာဝန်ယူဆောင်ရွက် လျက်ရှိပါသည်။ ၂၀၀၅ ခုနှစ်တွင် နိုင်ငံတော်၏ စီမံကိန်းတစ်ခုဖြစ်သော သံရည်ကျို စက်ရုံတစ်စား ပုံလောင်း ပုံဖော်စက်ရုံ MRIC ကုမ္ပဏီတွင် BOD ဥက္ကဋ္ဌအဖြစ် ယခုအချိန်ထိ တာဝန်ယူဆောင်ရွက်လျက်ရှိပါသည်။

မြန်မာပြည်အလယ်ပိုင်း မိုးခေါင်ရေရှားရပ်ဝန်းအတွင်း ဖွံ့ဖြိုးရေးနိမ့်ကျသည့်ဒေသကို လူမှုစီးပွားဘဝ အမြန်ဆုံးဖွံ့ဖြိုးတိုးတက်လာစေရန် နိုင်ငံတော်၏လမ်းညွှန်မှုဖြင့် မန္တလေးတိုင်းဒေသကြီးအစိုးရအဖွဲ့၏ စီမံကိန်းကြီး ဖြစ်သော မန္တလေး-မြို့သာစက်မှုဥယျာဉ်မြို့တော် စီမံကိန်းနှင့် ဧရာဝတီဆီမီးခုံဆိပ်ကမ်း စီမံကိန်းကို ရင်းနှီးမြှုပ်နှံ အကောင်အထည်ဖော်ရန် Master Developer အဖြစ်တာဝန်ယူပြီး အကျိုးတူ ပူးပေါင်းဆောင်ရွက်သည့် စနစ်ဖြင့် MMID အများပိုင်ကုမ္ပဏီလီမိတက်တွင် ၂၀၁၃ ခုနှစ်မှ ယခုအချိန်ထိ ဥက္ကဋ္ဌ နှင့် အမှုဆောင်အရာရှိချုပ် အဖြစ် တာဝန်ယူ ဆောင်ရွက်လျက်ရှိပါသည်။



ဒေါက်တာ ထွန်းထွန်းအောင်
Managing Director

ဒေါက်တာထွန်းထွန်းအောင်သည် MBBS နှင့် MBA (University of Thai Chamber of Commerce) UTCC ဘွဲ့ရတစ်ဦးဖြစ်၍ Royal Hi-Tech Group of Company ၏ Director, Hi-Tech Forest Industries Co., Ltd & Mandalay Cement Industries Co., Ltd. ကုမ္ပဏီတို့၏ အမှုဆောင် ဒါရိုက်တာဖြစ်ပါသည်။ မန္တလေးမြို့တွင် ဖွင့်လှစ်ထားသော Pacific Asia Hi-Tech Group of Companies, Asia Speed Construction Co., Ltd, Asia Speed General Services Co., Ltd, Asia Bright Way I.T Co., Ltd, Inn Gyin Phyu Hospital, Pacific Electric Co., Ltd, Global Hi-Tech Engineering Co., Ltd နှင့် Mandalay Waddy Co., Ltd များအား တည်ထောင်ဖွဲ့စည်း ဦးစီးဆောင်ရွက်လျက်ရှိပြီး မန္တလေးတိုင်းဒေသကြီးကုန်သည်များနှင့် စက်မှုလက်မှုလုပ်ငန်းရှင်များအသင်း၏ CEC Member အဖြစ် ပါဝင်ဆောင်ရွက်လျက်ရှိပါသည်။ MMID အများပိုင်ကုမ္ပဏီလီမိတက်တွင် Managing Director အဖြစ် ဆောင်ရွက်လျက်ရှိပါသည်။



ဦးမြတ်ထွဋ်
Director

ဦးမြတ်ထွဋ် သည် San Pya Livestock Company Limited တွင် ၂၀၁၁ ခုနှစ်မှစတင်၍ Managing Director အဖြစ် တာဝန်ယူဆောင်လျက်ရှိပါသည်။ ၂၀၁၀ ခုနှစ်တွင် MRCCI (Mandalay Region Chamber of Commerce And Industry) အသင်းချုပ်သို့ အမှုဆောင် အဖွဲ့ဝင်အဖြစ် ဝင်ရောက်ခဲ့ပါသည်။ ၂၀၁၂ ခုနှစ်တွင် စာရင်းစစ် တာဝန်ကို ထမ်းဆောင် ခဲ့ပြီး ၂၀၁၄ ခုနှစ်မှစ၍ ဒု-ဥက္ကဋ္ဌအဖြစ် တာဝန်ယူထမ်းဆောင်လျက် ရှိပါသည်။ Myanmar Livestock Federation နှင့် Myanmar Fishery Federation တို့တွင် CEC အဖြစ် လည်းကောင်း၊ MRFF (Mandalay Region Fishery Federation) တွင် ဥက္ကဋ္ဌ၊ MLF (Mandalay Livestock Federation) တွင် ဒု-ဥက္ကဋ္ဌအဖြစ် ယနေ့အချိန်ထိ တာဝန် ထမ်းဆောင်လျက်ရှိပါသည်။ MMID အများပိုင်ကုမ္ပဏီလီမိတက်တွင် Board of Director အဖွဲ့ဝင် အဖြစ်ဆောင်ရွက်လျက်ရှိပါသည်။



ဦးသန်းဦး
Director

ဦးသန်းဦး သည် ၁၉၈၀ ခုနှစ်တွင် ရန်ကုန်စက်မှုတက္ကသိုလ်မှ B.E (Min.) ဘွဲ့ရရှိခဲ့သည်။ ၁၉၈၁ ခုနှစ်တွင် တပ်မတော်ဗိုလ်လောင်းသင်တန်းအမှတ်စဉ် (၆၃) သို့ တက်ရောက်ခဲ့ပြီး အင်ဂျင်နီယာ တပ်ဖွဲ့တွင် တာဝန်ထမ်းဆောင်ခဲ့ပါသည်။ ၂၀၀၇ ခုနှစ်တွင် တပ်မတော်မှ ဒုတိယဗိုလ်မှူးကြီးအဆင့်ဖြင့် အငြိမ်းစားယူခဲ့ပြီး နေပြည်တော် စည်ပင်သာယာရေး ကော်မတီတွင် ညွှန်ကြားရေးမှူး၊ ဒုတိယညွှန်ကြားရေးမှူးချုပ်၊ ကော်မတီဝင် (ညွှန်ကြားရေးမှူးချုပ်) အဆင့်ဖြင့် အဆင့်ဆင့်ရာထူးတိုး ထမ်းဆောင်ခဲ့ပါသည်။ တာဝန် ထမ်းဆောင်စဉ်ကာလအတွင်း စင်္ကာပူ၊ အင်ဒိုနီးရှား၊ မလေးရှား၊ ဘရူနိုင်း နိုင်ငံတို့၏ မြို့ပြတည်ဆောက်ရေးဆိုင်ရာ လေ့လာရေးခရီးနှင့် သင်တန်းများ တက်ရောက်ခဲ့ပါသည်။ ၂၀၁၄ ခုနှစ်တွင် နေပြည်တော် စည်ပင်သာယာရေးကော်မတီမှ အငြိမ်းစားယူခဲ့ပြီး ပြင်ဦးလွင်မြို့တွင်နေထိုင်၍ ဟိုတယ်နှင့်ခရီးသွားလုပ်ငန်းများ၊ ကိုယ်ပိုင် အထက်တန်းကျောင်း နှင့် ပညာရေးဝန်ဆောင်မှု လုပ်ငန်းများ ဆောင်ရွက်လျက်ရှိပါသည်။ ၂၀၁၇ ခုနှစ်မှစ၍ MMID အများပိုင်ကုမ္ပဏီလီမိတက်တွင် Director အဖြစ် ဆောင်ရွက် လျက်ရှိပါသည်။



ဦးမြင့်တင်
Director

ဦးမြင့်တင်သည် ရန်ကုန်တက္ကသိုလ်မှ ၁၉၇၈ ခုနှစ်တွင် သိပ္ပံဘွဲ့ရရှိပြီး ဗိုလ်လောင်း သင်တန်းအမှတ်စဉ်(၅၈) သို့ တက်ရောက်ခဲ့သည်။ ၁၉၈၀ မှ ၂၀၀၉ ခုနှစ်ထိ တပ်မတော်တွင် တာဝန်ထမ်းဆောင်ခဲ့သည်။ ၂၀၀၉ မှ ၂၀၁၈ ထိ ပြည်ထဲရေး ဝန်ကြီးဌာန၊ အထွေထွေအုပ်ချုပ်ရေးဦးစီးဌာနတွင် တာဝန်ထမ်းဆောင်ခဲ့ပြီး ၂၀၁၈ ခုနှစ်၊ ဖေဖော်ဝါရီလတွင် သက်ပြည့်အငြိမ်းစားရယူခဲ့သည်။ ၂၀၁၈ ခုနှစ်မှစ၍ MMID အများပိုင်ကုမ္ပဏီလီမိတက်တွင် Director အဖြစ် ဆောင်ရွက်လျက်ရှိပါသည်။



ဦးမျိုးမြင့်ဦး
Director

ဦးမျိုးမြင့်ဦးသည် အင်းစိန်စက်မှုလက်မှုသိပ္ပံမှ A.G.T.I (Civil) ဘွဲ့ရရှိခဲ့ပြီး အဝေးသင် တက္ကသိုလ်မှ B.A (Myanmar) ဘွဲ့ရရှိခဲ့ပါသည်။ ၁၉၉၃ ခုနှစ်မှ ၁၉၉၅ ခုနှစ်အထိ ငမိုးရိပ် ဆည်တည်ဆောက်ရေး လုပ်ငန်းတွင် နေ့စားအင်ဂျင်နီယာ ရာထူးဖြင့် ဆည်ပိုလွှဲ တည်ဆောက်ခြင်းလုပ်ငန်းကို လုပ်ကိုင်ခဲ့ပြီး ၁၉၉၅ခုနှစ်မှ ၂၀၁၃ ခုနှစ်အထိ ဆောက်လုပ်ရေး အင်ဂျင်နီယာ တပ်ဖွဲ့တွင် ဒုတိယအရာရှိရာထူးဖြင့် Construction လုပ်ငန်းကို လုပ်ကိုင်ခဲ့ပါသည်။ ၂၀၀၆ ခုနှစ်မှစ၍ ယခုအချိန်အထိ ဇေယျာဘုန်းကုမ္ပဏီလီမိတက်တွင် Managing Director ရာထူးဖြင့် Construction & Steel Structure လုပ်ငန်းများလုပ်ကိုင်လျက် ရှိပါသည်။ မန္တလေးစည်ပင်သာယာရေးကော်မတီ အကြီးတန်း လိုင်စင်ရအင်ဂျင်နီယာ လက်မှတ်ရရှိထားပြီး ၂၀၁၈ ခုနှစ်၊ ဇူလိုင်လ (၈) ရက်နေ့တွင် Myanmar Engineering Council မှ ချီးမြှင့်သော REGISTRATION FOR SENIOR ENGINEER (CONSTRUCTION ENGINEER) Certificate No RSE. 2654 ရရှိခဲ့ပါသည်။ လူမှုရေး၊ ဘာသာရေးလုပ်ငန်းများအနေဖြင့် စက်မှုသိပ္ပံ (အင်းစိန်) လူမှုကူညီရေးအသင်း အမှုဆောင် အဖြစ်လည်းကောင်း၊ မစိုးရိမ်တိုက်သစ် နာယကဆရာတော် ဦးဝါသေဋ္ဌာဘိဝံသ၏ ဩဝါဒခံယူ၍ သာသနာပြုလုပ်ငန်းများတွင် အကြံပေး အင်ဂျင်နီယာအဖြစ် လည်းကောင်း ဆောင်ရွက်လျက်ရှိပါသည်။ ၂၀၁၉ ခုနှစ်မှစ၍ MMID အများပိုင် ကုမ္ပဏီလီမိတက်တွင် Director အဖြစ်ဆောင်ရွက်လျက်ရှိပါသည်။



ဒေါ်မြမြမြမြနိုင်
Director

ဒေါ်မြမြမြမြနိုင် သည် B.A (IR), MBA (University of Thai Chamber of Commerce) ဘွဲ့များ ရရှိခဲ့ပြီး PhD (Organization Development) တက်ရောက်လျက်ရှိပါသည်။ Healthway Medical Solution တွင် Managing Director ရာထူးဖြင့် ၂၀၀၇ ခုနှစ်မှ ယခုအချိန်အထိ Health Care Service လုပ်ငန်းများလုပ်ကိုင်လျက်ရှိပါသည်။ April Myanmar တွင် Managing Director ရာထူးဖြင့် ၂၀၁၂ ခုနှစ်မှ ယနေ့ထိ Restaurant, Franchise Business, Agri Business လုပ်ငန်းများလုပ်ကိုင် လျက်ရှိပါသည်။ Mandalay Cement Industries Co., Ltd တွင် Director အဖြစ် ၂၀၁၅ ခုနှစ်မှ ယခုအချိန်အထိ Cement Manufacturing လုပ်ငန်းများ လုပ်ကိုင်လျက် ရှိပါသည်။ ၂၀၁၉ ခုနှစ်မှစ၍ MMID အများပိုင်ကုမ္ပဏီလီမိတက်တွင် Director အဖြစ် ဆောင်ရွက်လျက်ရှိပါသည်။



CORPORATE GOVERNANCE



ဒေါက်တာ မောင်မောင်သိမ်း
Independent Director

ဒေါက်တာမောင်မောင်သိမ်းသည် ရန်ကုန်တက္ကသိုလ်မှ ဥပဒေပါရဂူဘွဲ့ Ph.D (International Economic Law)၊ မဟာဥပဒေဘွဲ့ (LL.M)၊ ဥပဒေဘွဲ့ (LL.B)၊ ဘီအေ (ဥပဒေ) B.A (Law) နှင့် အသုံးချစိတ်ပညာ ဘွဲ့လွန် (Pg.dip in Applied Psychology) ဘွဲ့များရရှိ၍ သြစတေးလျနိုင်ငံ ဘဏ္ဍာရေးနှင့် အာမခံပညာအင်စတီကျု ANZIIF ၏ Associate ဖြစ်သည်။ ရန်ကုန်တက္ကသိုလ်၊ ဥပဒေပညာဌာနတွင် အချိန်ပိုင်းနည်းပြ၊ အိုးအိမ်ဦးစီးဌာန လက်ထောက်ညွှန်ကြားရေးမှူး၊ မြန်မာ့ ကြယ်ငါးပွင့်လုပ်ငန်း၊ အာမခံနှင့် လျော်ကြေးဌာန အကြီးတန်းမန်နေဂျာ၊ ဌာနမှူး၊ မြန်မာ့အာမခံလုပ်ငန်း အထွေထွေ မန်နေဂျာ၊ မြန်မာနိုင်ငံအာမခံလုပ်ငန်း ကြီးကြပ်ရေးအဖွဲ့၊ ဥက္ကဋ္ဌ၊ Securities and Exchange Commission of Myanmar ဥက္ကဋ္ဌ၊ ဘဏ္ဍာရေးဝန်ကြီးဌာန ဒုတိယဝန်ကြီး တာဝန်များ ထမ်းဆောင်ခဲ့ပါသည်။ မြန်မာနိုင်ငံ၏ ပထမဆုံး စတော့အိတ်ချိန်းကို ထူထောင်ရာတွင် ဦးဆောင်ခဲ့ပါသည်။ လက်ရှိတွင် နိုင်ငံတော်အတိုင်ပင်ခံနှင့်သမ္မတကြီးတို့ ဦးဆောင်သည့် အသေးစားနှင့် အလတ်စားလုပ်ငန်းများ ဖွံ့ဖြိုးရေး ဗဟိုကော်မတီတွင် အဖွဲ့ဝင်၊ မြန်မာနိုင်ငံ ကုန်သည်စက်မှုအသင်းချုပ် UMFCCI ၏ အကြံပေးပုဂ္ဂိုလ်၊ ဆောက်လုပ်ရေးနှင့် အိုးအိမ်ဖွံ့ဖြိုးရေးဘဏ်၏ Independent Director Myanmar Finance and Investment Co., Ltd ၏ ဥက္ကဋ္ဌအဖြစ် ဆောင်ရွက်လျက်ရှိပါသည်။ အင်္ဂလိပ်-မြန်မာ ဆောင်းပါး (၄၀၀) ကျော်နှင့် လုံးချင်းစာအုပ် (၆)အုပ် ထုတ်ဝေပြီး ဖြစ်ပါသည်။ ဇနီးသည် ဒေါက်တာမွန်မွန်တာနှင့်တွဲ၍ ရေးသားပြုစုခဲ့သော Insurance Law Text Book ကို ဥပဒေပညာ တတိယနှစ် သင်ရိုးစာအုပ်အဖြစ် ပြဌာန်းခြင်းခံခဲ့ရပါသည်။ နိုင်ငံတော် သမ္မတ၏ စွမ်းရည် အကောင်းဆုံးဆု (Presidential Excellence Performance Award) ကို ၂၀၁၆ ခုနှစ်တွင် ချီးမြှင့်ခြင်းခံခဲ့ရသည်။ ၂၀၁၇ ခုနှစ်၊ စက်တင်ဘာလမှစ၍ Zico International Law Firm (Myanmar Office) တွင် Executive Chairman အဖြစ် တာဝန်ယူဆောင်ရွက်လျက်ရှိပါသည်။ ပြည်ထောင်စု သမ္မတ မြန်မာနိုင်ငံတော်ကုန်သည်များ နှင့် စက်မှုလုပ်ငန်းရှင်များအသင်းချုပ်အောက်တွင် အငြင်းပွားမှုများကို အနုညာတနည်းဖြင့် ဖြေရှင်းရေးဗဟိုဌာနကို ၂၀၁၉ ခုနှစ် တည်ထောင်ပေးခဲ့ပါသည်။



ဒေါက်တာ တင်ဝင်း
Adviser to the board
of Directors

ပါမောက္ခဒေါက်တာတင်ဝင်းသည် ရန်ကုန်စီးပွားရေးတက္ကသိုလ်မှ B.com, B.Com (Hons), M.com ဘွဲ့များရရှိခဲ့ပြီး ဂျပန်နိုင်ငံ Keio တက္ကသိုလ်မှ Ph.D in Management ဘွဲ့ရရှိ ခဲ့ပါသည်။ ရန်ကုန်စီးပွားရေးတက္ကသိုလ်တွင် နည်းပြ၊ လက်ထောက်ကထိက၊ ကထိက တာဝန်များထမ်းဆောင်ခဲ့၍ မိတ္ထီလာစီးပွားရေးတက္ကသိုလ်တွင် တွဲဘက်ပါမောက္ခ၊ ပါမောက္ခ၊ ဒုတိယပါမောက္ခချုပ်၊ ပါမောက္ခချုပ် တာဝန်များ အဆင့်ဆင့်တာဝန်ယူဆောင်ရွက်ခဲ့ပြီး လက်ရှိတွင် ရန်ကုန်စီးပွားရေးတက္ကသိုလ်၏ ပါမောက္ခချုပ်အဖြစ် တာဝန်ထမ်းဆောင်လျက် ရှိပါသည်။



ဒေါက်တာမွန်မွန်တာ
Independent Director

ဒေါက်တာမွန်မွန်တာသည် ရန်ကုန်တက္ကသိုလ်မှ ဥပဒေပါရဂူဘွဲ့၊ Ph.D (International Law)၊ မဟာဥပဒေဘွဲ့ (LL.M)၊ ဥပဒေဘွဲ့ (LL.B)၊ B.A (Law) တို့ကိုရရှိခဲ့ပါသည်။ ရန်ကုန်တက္ကသိုလ်၊ ဥပဒေပညာဌာနတွင် ကထိက၊ ပုသိမ်တက္ကသိုလ် ဥပဒေပညာဌာနတွင် တွဲဖက်ပါမောက္ခ (ဌာနမှူး)၊ ပါမောက္ခ/ဌာနမှူး တာဝန်များကိုထမ်းဆောင်ခဲ့ပါသည်။ ပုသိမ်တက္ကသိုလ် ဥပဒေပညာဌာနတွင် မဟာဥပဒေ (LL.M) သင်တန်းကို စတင်ဖွင့်လှစ်ပေးနိုင်ခဲ့ပါသည်။ ၂၀၁၅ ခုနှစ်မှစ၍ ဒဂုံတက္ကသိုလ်၊ ဥပဒေပညာဌာနတွင် ပါမောက္ခ/ဌာနမှူးတာဝန်များကို ၂၀၁၆ ဒီဇင်ဘာလထိထမ်းဆောင်ခဲ့ပါသည်။ ဒဂုံတက္ကသိုလ် ဥပဒေပညာဌာနတွင် မဟာသုတေသန (ဥပဒေ) MRes သင်တန်းကို ၂၀၁၆ ခုနှစ်တွင် စတင်ဖွင့်လှစ်ပေးခဲ့ပါသည်။ အဝေးသင်တက္ကသိုလ်အတွက် သင်ကြားမှု အထောက်အကူပြု လမ်းညွှန်များ ပြုစုခြင်း၊ ပို့ချချက်များကို ရေဒီယိုနှင့် ရုပ်မြင်သံကြားမှ လွှင့်ခြင်းများ ပြုလုပ်ခဲ့ပါသည်။ ဆောင်းပါး၊ စာညွှန်း၊ ကဗျာပုဒ်ရေ (၅၀) ကျော် ရေးသားခဲ့ပါသည်။ ပုသိမ်တက္ကသိုလ်နှင့် ဒဂုံတက္ကသိုလ်များတွင် Certificate in Business Law သင်တန်း၊ Certificate in Court Practice သင်တန်းများကိုဖွင့်လှစ်ပေးခဲ့ပါသည်။ ဥပဒေပညာဌာနများ၏ သရုပ်ပြတရားရုံး Moot Court အစီအစဉ်များကိုလည်းဒဂုံတက္ကသိုလ်မှ ဦးဆောင်သင်တန်းပေးမိတ်ဆက်ပေးခဲ့ပါသည်။ ခင်ပွန်းဖြစ်သူ ဒေါက်တာမောင်မောင်သိမ်းနှင့် တွဲဖက်၍ ရေးသားပြုစုခဲ့သော Insurance Law Text Book ကို ဥပဒေပညာတတ်ယနစ် သင်ရိုးစာအုပ်အဖြစ် ပြဌာန်းခြင်း ခံခဲ့ရသည်။ နယ်သာလန်နိုင်ငံရှိ ကမ္ဘာကျော် Hague Academy of International Law တွင် နိုင်ငံတကာ ဥပဒေဘာသာရပ်ကိုဆည်းပူးခဲ့ပါသည်။ မြန်မာနိုင်ငံအမျိုးသမီးရေးရာအဖွဲ့ချုပ် ဥပဒေရေးရာ လေ့လာရေးနှင့် အကြံပြုရေး လုပ်ငန်းအဖွဲ့တွင် အဖွဲ့ခေါင်းဆောင်အဖြစ် တာဝန်ယူ ဆောင်ရွက်လျက်ရှိပါသည်။



ဦးမောင်မောင်အောင်
Independent Director

ဦးမောင်မောင်အောင်သည် ရန်ကုန်စီးပွားရေးတက္ကသိုလ်မှ B.com ဘွဲ့ရရှိခဲ့ပြီး CPA လက်မှတ်ရ ပြည်သူ့စာရင်းကိုင် တစ်ဦးဖြစ်ပြီးနှစ်ပေါင်း (၂၀) ကျော် စာရင်းစစ်တာဝန်ခံ၊ စီးပွားရေးလုပ်ငန်းနှင့် အခွန်ဆိုင်ရာအကြံပေးတာဝန်များ ထမ်းဆောင်ခဲ့ပါသည်။ မြန်မာနိုင်ငံ စာရင်းစစ်ချုပ်ရုံးတွင် အလုပ်သင် အဖြစ် (၂) နှစ် တာဝန်ထမ်းဆောင်ခဲ့၍ ၁၉၉၄ ခုနှစ်မှစ၍ မြန်မာနိုင်ငံတွင် စာရင်းစစ်ဆေးရေးဆိုင်ရာ ဂုဏ်သိက္ခာရှိကျော်ကြားသော U Hla Tun Group တွင် ပါဝင်ဆောင်ရွက်ခဲ့ရာ လက်ရှိအချိန်တွင် U Hla Tun & Associates Limited တွင် Director အဖြစ် တာဝန်ထမ်းဆောင်လျက်ရှိပါသည်။ U Hla Tun Hospice (Cancer) Foundation၏ စီမံခန့်ခွဲရေးကော်မတီ အတွင်းရေးမှူးအဖြစ်လည်း ပူးတွဲတာဝန် ထမ်းဆောင်လျက်ရှိပါသည်။ မြန်မာနိုင်ငံစာရင်းကောင်စီအဖွဲ့ဝင်နှင့် မြန်မာနိုင်ငံလက်မှတ်ရ ပြည်သူ့စာရင်းကိုင်များအသင်း၏ အလုပ်အမှုဆောင်တစ်ဦးလည်းဖြစ်ပါသည်။



ဦးအောင်ခိုင်
Adviser to the board
of Directors

ဦးအောင်ခိုင် သည် ၁၉၆၅ ခုနှစ်မှ ၁၉၆၈ ခုနှစ်အထိ အစိုးရစက်မှုလက်မှုသိပ္ပံ (အင်းစိန်) သို့ တက်ရောက် ဆည်းပူးခဲ့ပြီး A.G.T.I (Electrical Power) ဒီပလိုမာကို ရရှိခဲ့ပါသည်။ ဆက်လက်၍ ၁၉၆၈ခုနှစ်မှ ၁၉၇၂ခုနှစ်အထိ ရန်ကုန်စက်မှုတက္ကသိုလ်သို့ တက်ရောက် ဆည်းပူးခဲ့ပြီး B.E (Electrical Power) အင်ဂျင်နီယာဘွဲ့ကို ရရှိခဲ့ပါသည်။ ၁၉၇၃ ခုနှစ်၊ ဒီဇင်ဘာလမှစတင်၍ မြန်မာ့လျှပ်စစ် ဓာတ်အားလုပ်ငန်းသို့ လက်ထောက်အင်ဂျင်နီယာ အဖြစ် စတင်ဝင်ရောက်တာဝန်ထမ်းဆောင်ခဲ့ ပါသည်။ ၁၉၈၁ ခုနှစ်မှ ၁၉၈၂ ခုနှစ်အထိ နော်ဝေနိုင်ငံ Norwegian Institute of Technology သို့ တက်ရောက်ခဲ့ပြီး Diploma in Electric Power Distribution System (EPDS) ဘွဲ့လွန်ဒီပလိုမာကို ရယူခဲ့ပါသည်။ မြန်မာ့လျှပ်စစ်ဓာတ်အားလုပ်ငန်း (ရန်ကုန်တိုင်း)တွင် လက်ထောက် အင်ဂျင်နီယာ၊ လက်ထောက်အမှုဆောင်အင်ဂျင်နီယာ၊ အမှုဆောင်အင်ဂျင်နီယာရာထူးများသို့ တိုးမြှင့် ခံထားခြင်းခံရပြီး ၁၉၈၈ ခုနှစ်တွင် တိုင်းလျှပ်စစ်အင်ဂျင်နီယာ (ပဲခူးတိုင်း) အဖြစ် တာဝန် ပေးအပ်ခြင်းခံရပါသည်။ ၁၉၉၉ ခုနှစ်မှ ၂၀၀၄ ခုနှစ်အထိ လျှပ်စစ်စွမ်းအားဦးစီးဌာန၊ ဝန်ကြီး ရုံးတွင် ညွှန်ကြားရေးမှူး (လက်ထောက် အင်ဂျင်နီယာချုပ်) အဖြစ် ရာထူးတိုးမြှင့် တာဝန် ပေးအပ်ခြင်းခံခဲ့ရပါသည်။ ၂၀၀၄ ခုနှစ်မှ ၂၀၀၆ ခုနှစ်အထိ ဒုတိယအင်ဂျင်နီယာချုပ် (ဓာတ်အားသယ်ယူဖြန့်ဖြူးရေး) အဖြစ် တာဝန်ထမ်းဆောင်ခဲ့ရပြီး ၂၀၀၆ ခုနှစ်မှ ၂၀၀၉ ခုနှစ်အထိ အင်ဂျင်နီယာချုပ်အဖြစ် လျှပ်စစ်ဓာတ်အားဖြန့်ဖြူးရေးနှင့် ရန်ကုန်မြို့တော် လျှပ်စစ်ဓာတ်အားပေးရေးအဖွဲ့တို့တွင် တာဝန်ထမ်းဆောင်ခဲ့ပါသည်။ ၂၀၀၉ ခုနှစ်တွင် သက်ပြည့်အငြိမ်းစားယူခဲ့ပြီး Asia General Electric Co., Ltd တွင် အင်ဂျင်နီယာချုပ်အဖြစ် တစ်နှစ် ဆောင်ရွက်ပေးပြီးနောက် ၂၀၁၁ ခုနှစ်တွင် လုပ်ဖော်ကိုင်ဖက်များစုစည်း၍ Pacific Electric Co., Ltd ကို တည်ထောင်ဆောင်ရွက်ခဲ့ပါသည်။ သို့ရာတွင် နိုင်ငံတော်၏ လိုအပ်ချက်အရ ၂၀၁၁ ခုနှစ်တွင် လျှပ်စစ်စွမ်းအားဝန်ကြီးဌာနမှ ပြန်လည်ခေါ်ယူတာဝန် ပေးခဲ့သဖြင့် ရန်ကုန်မြို့တော် လျှပ်စစ်ဓာတ်အားပေးရေးအဖွဲ့၏ ဥက္ကဋ္ဌတာဝန်ကို ထမ်းဆောင်ခဲ့ပါသည်။ ၂၀၁၅ ခုနှစ်၊ ဩဂုတ်လတွင် တစ်ဖန်အနားယူခဲ့ပြီးနောက် ယခုအချိန် အထိ Pacific Electric Co., Ltd တွင် President အဖြစ် တာဝန်ယူ ဆောင်ရွက်လျက် ရှိပါသည်။



HIGH LEVEL MANAGEMENT COMMITTEE

စီမံခန့်ခွဲရေးနှင့် အုပ်ချုပ်ရေးကော်မတီ

၁။	ဦးအောင်ဝင်းခိုင်	Chairman & CEO
၂။	ဒေါက်တာထွန်းထွန်းအောင်	Managing Director
၃။	ဦးညီညီအောင်	Project Director
၄။	ဒေါ်ချိုချို	Finance Director
၅။	Mr. Liang Xiaodong (George Liang)	Director of Investment and Development Department
၆။	ဦးထွန်းရင်	Administration General Manager
၇။	Ms. Jess Lu	Urban Planner and Overseas Investment Secretary-General
၈။	ဒေါ်ဇော်ဖြူထွန်းလွင်	Corporate Secretary & Yangon Branch Senior Manager
၉။	ဒေါ်သီတာ	Treasurer
၁၀။	ဒေါ်မော်မော်လွင်	HOD & HRD (Accounting Department)
၁၁။	ဒေါ်ဇင်မာလွင်	Finance Cashflow Control Manager
၁၂။	ဒေါ်အေမီသန်း	Corporate Secretary
၁၃။	ဦးလှိုင်မင်းထွန်း	Procurement Executive Senior Manager
၁၄။	ဦးကျော်ဝင်းအံ	EHSS Leader
၁၅။	Mr. Wu Deming	Semeikhon Port Operation Chief Engineer



ဦးညီညီအောင်
Project Director

ဦးညီညီအောင်သည် ၁၉၈၇-၁၉၈၈ ခုနှစ်တွင် ရန်ကုန်စီးပွားရေးတက္ကသိုလ် တက်ရောက်ခဲ့ပြီး ၁၉၉၀ ခုနှစ်တွင် အမေရိကန်နိုင်ငံသို့ သွားရောက်၍ ဆက်လက်ပညာသင်ကြားခဲ့ပါသည်။ အမေရိကန်နိုင်ငံ Lamson College မှ B.A (Business Administration Degree) ရရှိခဲ့ပြီး မိမိကိုယ်ပိုင်လုပ်ငန်းကို (၁၀) နှစ်တိတိ လုပ်ကိုင်ခဲ့ပါသည်။ အမေရိကန်နိုင်ငံတွင် ရှိနေစဉ် Hi-Tech HFI သစ်အချောထည် ကုမ္ပဏီ၏ Import and Export ပိုင်းနှင့် Oversea Marketing ပိုင်းများတွင် တာဝန်ယူဆောင်ရွက် ခဲ့ပါသည်။ ၂၀၁၁ ခုနှစ်တွင် မြန်မာနိုင်ငံရှိ မိသားစုပိုင်ဆိုင်သည့် RHGC Group ကုမ္ပဏီမှ တာဝန်ယူ ဆောင်ရွက်လျက်ရှိသည့် MMID အများပိုင်ကုမ္ပဏီ၏ လုပ်ငန်းလိုအပ်ချက်အရ မြန်မာနိုင်ငံသို့ ပြန်လာ၍ Project Manager အဖြစ် (၃) နှစ် တာဝန်ထမ်းဆောင်ခဲ့ပြီး ၂၀၁၇ ခုနှစ်မှ ယခုအချိန်အထိ MMID ၏ Project Director အဖြစ် တာဝန်ယူ ဆောင်ရွက်လျက်ရှိပါသည်။



ဒေါ်ချိုချို
Finance Director

ဒေါ်ချိုချိုသည် ၁၉၉၆ ခုနှစ်တွင် မန္တလေးတက္ကသိုလ်မှ B.A (English) ဘွဲ့ရရှိခဲ့ပြီး ၁၉၉၈ ခုနှစ်တွင် အမေရိကန်နိုင်ငံသို့ သွားရောက်၍ ဆက်လက်ပညာဆည်းပူးသင်ကြားခဲ့ပါသည်။ ၂၀၀၁ ခုနှစ်တွင် အမေရိကန် Arizona State University မှ B.Sc Finance ဘွဲ့နှင့် ၂၀၁၀ ခုနှစ်တွင် Post-Baccalaureate Certificate in Accounting ဘွဲ့ကို ထပ်မံရရှိခဲ့ပါသည်။ အမေရိကန်နိုင်ငံတွင် နေထိုင်စဉ် Commercial Banking လုပ်ငန်းများတွင် လုပ်ကိုင်၍ အတွေ့အကြုံရယူခဲ့ပါသည်။ ၂၀၀၅ ခုနှစ် စက်တင်ဘာလမှစ၍ ၂၀၁၃ ခုနှစ် ဒီဇင်ဘာလအထိ Arizona State University ၏ Sun Devil Athletic Department ရှိ Finance Department တွင် (၈) နှစ်ကျော် တာဝန်ယူထမ်းဆောင်ခဲ့ပါသည်။ ၂၀၁၃ ခုနှစ် ဒီဇင်ဘာလတွင် MMID ၏ လုပ်ငန်းလိုအပ်ချက်အရ Finance Manager အဖြစ် (၂) နှစ် တာဝန်ယူပြီး ၂၀၁၆ ခုနှစ်မှ ၂၀၁၉ ခုနှစ်အထိ Finance Director အဖြစ် တာဝန်ယူလျက်ရှိပါသည်။ ၂၀၁၉ ခုနှစ် စက်တင်ဘာလတွင် MMID Board of Director အဖွဲ့ဝင်အဖြစ်ရွေးချယ်ခံရပြီး Finance Director တွဲဖက်တာဝန်ယူဆောင်ရွက်လျက်ရှိပါသည်။



Mr. Liang Xiaodong
Director of Investment
and Development
Department

Mr. Liang Xiaodong (George Liang) သည် ၁၉၉၁ ခုနှစ်မှ ၁၉၉၅ ခုနှစ်အထိ Mianyang Institute of Building Materials Industry မှ Building Materials Machinery ဘာသာရပ်ဖြင့် ဘွဲ့ရရှိခဲ့ ပါသည်။ ၁၉၉၅ ခုနှစ်မှ ၂၀၀၆ ခုနှစ်အထိ China Construction Materials Group Xi'an Engineering Company တွင် Technician, Director of Engineering Department, Deputy Manager, Project Manager အဖြစ် လုပ်ကိုင်ခဲ့ပါသည်။ ၂၀၀၆ ခုနှစ်မှ ၂၀၁၅ ခုနှစ်အထိ MCICL ကုမ္ပဏီတွင် Chief Engineer, New Cement Factory Construction Line and Production Line Management In Charge အဖြစ် တာဝန်ထမ်းဆောင်ခဲ့ပါသည်။ ၂၀၁၅ ခုနှစ်မှ ၂၀၁၈ ခုနှစ်အထိ Sichuan University မှ EMBA ဘွဲ့ရရှိခဲ့ပါသည်။ ၂၀၁၈ ခုနှစ်မှ ယခုအချိန်အထိ MMID ကုမ္ပဏီတွင် Director of Investment and Development Department အဖြစ် တာဝန်ထမ်းဆောင်လျက် ရှိပါသည်။



ဦးထွန်းရင်
Administration General Manager

ဦးထွန်းရင်သည် မန္တလေးတက္ကသိုလ်မှ B.Sc (Physics) ဘွဲ့ရရှိခဲ့ပြီး ၁၉၆၈ ခုနှစ်တွင် စနစ်ဟောင်း အုပ်ချုပ်ရေး ခရိုင်ဝန်ရုံးတွင် စာရေးဝန်ထမ်းအဖြစ် စတင်တာဝန်ထမ်းဆောင်ခဲ့ပါသည်။ အုပ်ချုပ်ရေး စနစ်သစ်ပြည်သူ့ကောင်စီရုံးများတွင် ရုံးအုပ်ကြီးအဖြစ်တာဝန်ထမ်းဆောင်ခဲ့၍ အေးချမ်းသာယာရေးနှင့် ဖွံ့ဖြိုးရေးကောင်စီရုံး များတွင်လည်း ရုံးအုပ်ကြီးအဖြစ်ဆက်လက်တာဝန်ထမ်းဆောင်ခဲ့ပြီး ၂၀၀၉ ခုနှစ်တွင် မန္တလေးတိုင်းအေးချမ်း သာယာရေးနှင့် ဖွံ့ဖြိုးရေးကောင်စီရုံး အတွင်းရေးမှူး ရုံးအဖွဲ့တာဝန်မှ လုပ်သက် (၄၁) နှစ် အသက် (၆၀) ပြည့် အငြိမ်းစားယူခဲ့ပါသည်။ ၂၀၀၉ ခုနှစ်တွင် MCICL ကုမ္ပဏီတွင် အထွေထွေ မန်နေဂျာအဖြစ် တာဝန်ယူ ဆောင်ရွက်လျက်ရှိပြီး ၂၀၁၃ ခုနှစ်မှစ၍ ယနေ့အချိန်ထိ MMID ကုမ္ပဏီ၏ Administration General Manager နှင့် မြေယာစီမံခန့်ခွဲရေးလုပ်ငန်းများ၊ သက်ဆိုင်ရာဌာနများ၏ Document Control တာဝန်များပါ တွဲဖက်ဆောင်ရွက်လျက်ရှိပါသည်။



Ms. Jess Lu
Urban Planner and
Overseas Investment
Secretary-General

Ms Jess Lu သည် National Taiwan University နှင့် University of Bern တွင် Master of Building & Planning ဘွဲ့ကိုရရှိခဲ့ပါသည်။ ၂၀၁၂ ခုနှစ်တွင် Urban Planner အဖြစ် Singapore SCP Company တွင် လုပ်ကိုင်ခဲ့ပြီး ၂၀၁၄ မှ ၂၀၁၅ ခုနှစ်တွင် Myotha Industrial Park City အပါအဝင် Myanmar Projects အတွက် မန္တလေးမြို့တွင် SCP Myanmar 's Urban Planner & Project Coordinator အဖြစ် လုပ်ကိုင်ခဲ့ပါသည်။ ၂၀၁၅ ခုနှစ်တွင် Austria နိုင်ငံတွင် German ဘာသာရပ်ကို သင်ကြားခဲ့ပြီး PTW Architects Firm တွင် Urban Planner အဖြစ်လုပ်ကိုင်ခဲ့ပါသည်။ ၂၀၁၅ ခုနှစ် နိုဝင်ဘာလမှ ယခုအချိန်အထိ MMID ကုမ္ပဏီတွင် Urban Planner and Overseas Investment Secretary-General အဖြစ်တာဝန် ထမ်းဆောင်လျက်ရှိပါသည်။



ဒေါ်ဇာဖြူထွန်းလွင်
Corporate Secretary &
Yangon Branch Senior Manager

ဒေါ်ဇာဖြူထွန်းလွင်သည် ၁၉၉၉ ခုနှစ်တွင် Diploma in Accounting (LCCI) ရရှိခဲ့၍ ၂၀၀၀ ခုနှစ်တွင် ရန်ကုန်တက္ကသိုလ်မှ B.Sc (Hons) Physics ဘွဲ့ရရှိခဲ့ပါသည်။ ၂၀၀၃ ခုနှစ်တွင် ရန်ကုန်စီးပွားရေး တက္ကသိုလ်မှ MBA ဘွဲ့ကိုရရှိခဲ့ပါသည်။ ၁၉၉၉ ခုနှစ်မှ ၂၀၀၁ ခုနှစ်အထိ I.T Link Computer တွင် လုပ်ကိုင်ခဲ့ပါသည်။ ၂၀၀၄ ခုနှစ်တွင် RHGC နှင့် MCICL ကုမ္ပဏီသို့ဝင်ရောက်ပြီး Import & Export, Administration နှင့် BOD Secretary အဖြစ် တာဝန်ယူဆောင်ရွက်ခဲ့ပါသည်။ ၂၀၁၃ ခုနှစ်မှစ၍ MMID ကုမ္ပဏီ၏ Secretary to the Board of Director အဖြစ်တာဝန်ထမ်းဆောင်ခဲ့ပါသည်။ ၂၀၁၈ ခုနှစ်မှ ယခုအချိန်ထိ MMID ကုမ္ပဏီ၏ Corporate Secretary နှင့် RHGC ကုမ္ပဏီ MMID ကုမ္ပဏီ၏ ရန်ကုန် Branch Senior Manager အဖြစ်တာဝန်ထမ်းဆောင်လျက်ရှိပါသည်။



ဒေါ်သီတာ
Treasurer

ဒေါ်သီတာသည် မန္တလေးတက္ကသိုလ်မှ B.A (History) ဘွဲ့ရရှိခဲ့ပြီး ၁၉၈၁မှ ၁၉၉၇အထိ နမူတူ သတ္တုတွင်း လုပ်ငန်း ငွေစာရင်းဌာန စာရင်းကိုင်တာဝန် (၁၆) နှစ်ဆောင်ရွက်ခဲ့ပါသည်။ ၁၉၉၇ ခုနှစ်မှ ၂၀၁၂ ခုနှစ်အထိ RHGC ကုမ္ပဏီနှင့် MCICL ကုမ္ပဏီတွင် Chief Cashier နှင့် အထွေထွေ အတွင်းရေးမှူးအဖြစ် တာဝန် ထမ်းဆောင်ခဲ့ပါသည်။ ၂၀၁၃ ခုနှစ်မှစ၍ ယနေ့အချိန်အထိ RHGC ကုမ္ပဏီ နှင့် MMID ကုမ္ပဏီ၏ Finance Department တွင် Treasurer, တွဲဖက် Chief Cashier နှင့် အထွေထွေ ဆိုင်ရာလုပ်ငန်း တာဝန်ခံအဖြစ် တာဝန်ထမ်းဆောင်လျက်ရှိပါသည်။



ဒေါ်မော်မော်လွင်
HOD & HRD
(Accounting Department)

ဒေါ်မော်မော်လွင်သည် ၁၉၉၅ ခုနှစ်တွင် ရန်ကုန်စီးပွားရေးတက္ကသိုလ်မှ ဝါကီဇ္ဇ B.com ဘွဲ့ရရှိခဲ့ပြီး Myanmar Limited (မန္တလေးရုံး) တွင် ၁၉၉၅ ခုနှစ်မှ ၂၀၀၂ ခုနှစ်အထိလည်းကောင်း၊ ရန်ကုန်ရုံးတွင် ၂၀၀၄ ခုနှစ်မှ ၂၀၀၆ ခုနှစ်အထိလည်းကောင်း စာရင်းကိုင် (Account Executive) အဖြစ် တာဝန် ထမ်းဆောင်ခဲ့ပါသည်။ ၂၀၀၇ - ၂၀၀၈ ခုနှစ်တွင် Earth Integration (BKK) Office Branch တွင် စာရင်းကိုင်အဖြစ် လုပ်ကိုင်ခဲ့ပါသည်။ ၂၀၀၈ - ၂၀၁၂ ခုနှစ်အထိ MCICL ကုမ္ပဏီတွင် Finance Manager အဖြစ် တာဝန် ထမ်းဆောင်ခဲ့ပါသည်။ ၂၀၁၃ ခုနှစ်မှ ၂၀၁၈ ခုနှစ်အထိ RHGC ကုမ္ပဏီနှင့် MMID ကုမ္ပဏီတွင် Finance Manager အဖြစ် တာဝန်ထမ်းဆောင်ခဲ့ပါသည်။ ၂၀၁၈ ခုနှစ်မှ ယခု အချိန်အထိ RHGC ကုမ္ပဏီနှင့် MMID ကုမ္ပဏီတွင် ငွေစာရင်းဌာန Accountant Department ၏ HOD & HRD အဖြစ် တာဝန်ထမ်းဆောင်လျက်ရှိပါသည်။



ဒေါ်ဇင်မာလွင်
Finance Cashflow
Control Manager

ဒေါ်ဇင်မာလွင်သည် ၂၀၀၃ ခုနှစ်တွင် မန္တလေးတက္ကသိုလ်မှ B.A (Business Management) ဘွဲ့ရရှိ ခဲ့ပြီး Diploma in cost Accounting (LCCI) ဘွဲ့ရရှိခဲ့ပါသည်။ ယခုအချိန်တွင် ACCA (Part II) ကို တက်ရောက်သင်ကြားလျက်ရှိပါသည်။ ၂၀၀၃ ခုနှစ်တွင် MCICL ကုမ္ပဏီသို့ အလုပ်စတင် ဝင်ရောက်ပြီး ၂၀၀၆ ခုနှစ်တွင် MCICL ကုမ္ပဏီ ငွေစာရင်းဌာနတွင် Senior Accountant အဖြစ် တာဝန် ထမ်းဆောင် ခဲ့ပြီး ၂၀၀၈ ခုနှစ်တွင် Chief Accountant အဖြစ် တာဝန်ယူထမ်းဆောင်ခဲ့ပါသည်။ ၂၀၁၃ ခုနှစ်မှ ယခု အချိန်အထိ RHGC ကုမ္ပဏီ MMID ကုမ္ပဏီ၏ Finance Department တွင် Cashflow Control Manager အဖြစ် တာဝန်ထမ်းဆောင်လျက်ရှိပါသည်။



ဒေါ်အေမီသန်း
Corporate Secretary

ဒေါ်အေမီသန်း သည် ၂၀၀၃ ခုနှစ်တွင် မန္တလေးတက္ကသိုလ်မှ B.Sc (Physics) ဘွဲ့ရရှိခဲ့ပါသည်။ ၂၀၀၁ ခုနှစ်တွင် Diploma in Accounting (LCCI) ဘွဲ့ရရှိခဲ့ပြီး ၂၀၀၃ ခုနှစ်တွင် Certificate in Marketing (LCCI) နှင့် Certificate in Principles & Practice of Management (LCCI) တို့ကိုရရှိခဲ့ပါသည်။ ၂၀၀၄ ခုနှစ်မှ ၂၀၁၄ ခုနှစ်အထိ မန္တလေးစက်မှုဇုန် စီမံခန့်ခွဲရေးကော်မတီတွင် Administration ဌာန၏ HOD နှင့် ငွေစာရင်းဌာန In Charge အဖြစ် (၁၀) နှစ်ကြာ တာဝန်ထမ်းဆောင်ခဲ့ပါသည်။ ၂၀၁၄ ခုနှစ်တွင် MMID ကုမ္ပဏီသို့ဝင်ရောက်ပြီး ၂၀၁၈ ခုနှစ်အထိ Marketing Manager အဖြစ် တာဝန်ထမ်းဆောင်ခဲ့ ပါသည်။ ၂၀၁၈ ခုနှစ်မှစ၍ ယခုအချိန်အထိ RHGC နှင့် MMID ၏ Corporate Secretary အဖြစ် တာဝန်ထမ်းဆောင်လျက် ရှိပါသည်။



ဦးလှိုင်မင်းထွန်း
Procurement Executive
Senior Manager

ဦးလှိုင်မင်းထွန်းသည် ၂၀၀၉ခုနှစ်တွင် မန္တလေးတက္ကသိုလ်မှ B.A(Eco) ဘွဲ့ရရှိခဲ့ပြီး NCC မှ International Diploma in Business ဘွဲ့ရရှိခဲ့ပါသည်။ ၂၀၀၉ခုနှစ်တွင် အလုပ်စတင်ဝင်ရောက်ခဲ့ပြီး ယခုအချိန်ထိ RHGC ကုမ္ပဏီနှင့် MMID ကုမ္ပဏီတို့တွင် Procurement Executive Senior Manager, Hotel & Restaurant In Charge အထွေထွေဆိုင်ရာတာဝန်ခံအဖြစ် ဆောင်ရွက်လျက် ရှိပါသည်။



ဦးကျော်ဝင်းအံ
EHSS Leader

ဦးကျော်ဝင်းအံ သည် ၂၀၀၂ ခုနှစ်တွင် ရန်ကုန်စက်မှုတက္ကသိုလ်မှ B.E (Chemical) ဘွဲ့ကို ရရှိခဲ့ပါသည်။ ၂၀၀၂ ခုနှစ်မှ ၂၀၀၈ ခုနှစ်အထိ ပဲခူးတိုင်း၊ အင်းတကော်ရေသန့်စက်ရုံ၌ ဒုတိယဥက္ကဋ္ဌ၊ Australion Medical and Diagnostic Co., Ltd တွင် Chemical Engineer, Serge Pan and Associate Co., Ltd တွင် Pun Hlaing Golf Estate Maintenance Engineer အဖြစ် လုပ်ကိုင်ခဲ့ပါသည်။ ၂၀၀၈ ခုနှစ် နောက်ပိုင်းတွင် Founder အနေဖြင့် Forward Life Co.,Ltd ကို တည်ထောင်ပြီး ကိုယ်ပိုင်စီးပွားရေး လုပ်ငန်းအနေဖြင့် ဆောင်ရွက်ခဲ့ပါသည်။ ၂၀၁၈ ခုနှစ်မှစ၍ ယခုအချိန်ထိ MMID ကုမ္ပဏီတွင် EHSS Leader အဖြစ် တာဝန်ထမ်းဆောင်လျက်ရှိပါသည်။



Mr. Wu Deming
Semeikhon Port
Operation Chief
Engineer

Mr. Wu Deming သည် Zhejiang No.2 Vocational School မှ Machinery ဘာသာရပ်ဖြင့် ဘွဲ့ရရှိခဲ့ပြီး Certified as 3000kw Chief Engineer (Ningbo University) မှ ရရှိခဲ့ပါသည်။ ၁၉၉၈ ခုနှစ်မှ ၂၀၀၆ ခုနှစ်အထိ Taizhou Xinglongzhou Shipping Company တွင် Chief Engineer အဖြစ် လုပ်ကိုင်ခဲ့ပြီး ၂၀၀၆-၂၀၁၀ ခုနှစ်အထိ Taizhou Xingyuan Shipyard Wireless Navigation Ship Manufacturing တွင် Ship Equipment Commissioning, Pipeline Layout, Foreign Sales Service တာဝန်များလုပ်ကိုင်ခဲ့ပြီး ၂၀၁၀-၂၀၁၆ ခုနှစ်တွင် Taizhou Sanmen Zhongzhou Shipyard တွင် Production Manager, Sales Service and Provide Training for Foreign Crew Member on Ship Equipment, Operation, Repair, Maintenance, Precautions လုပ်ငန်းများကိုလုပ်ကိုင်ခဲ့ပါသည်။ ၂၀၁၆ ခုနှစ်တွင် MMID နှင့် IFC JV ကုမ္ပဏီဖြစ်သော (MSMP) ကုမ္ပဏီတွင် ယခုအချိန်ထိ Semeikhon Port Operation Chief Engineer အဖြစ် တာဝန်ထမ်းဆောင်လျက်ရှိပါသည်။



MANDALAY REGIONAL GOVERNMENT PROJECT ORGANIZATION CHART

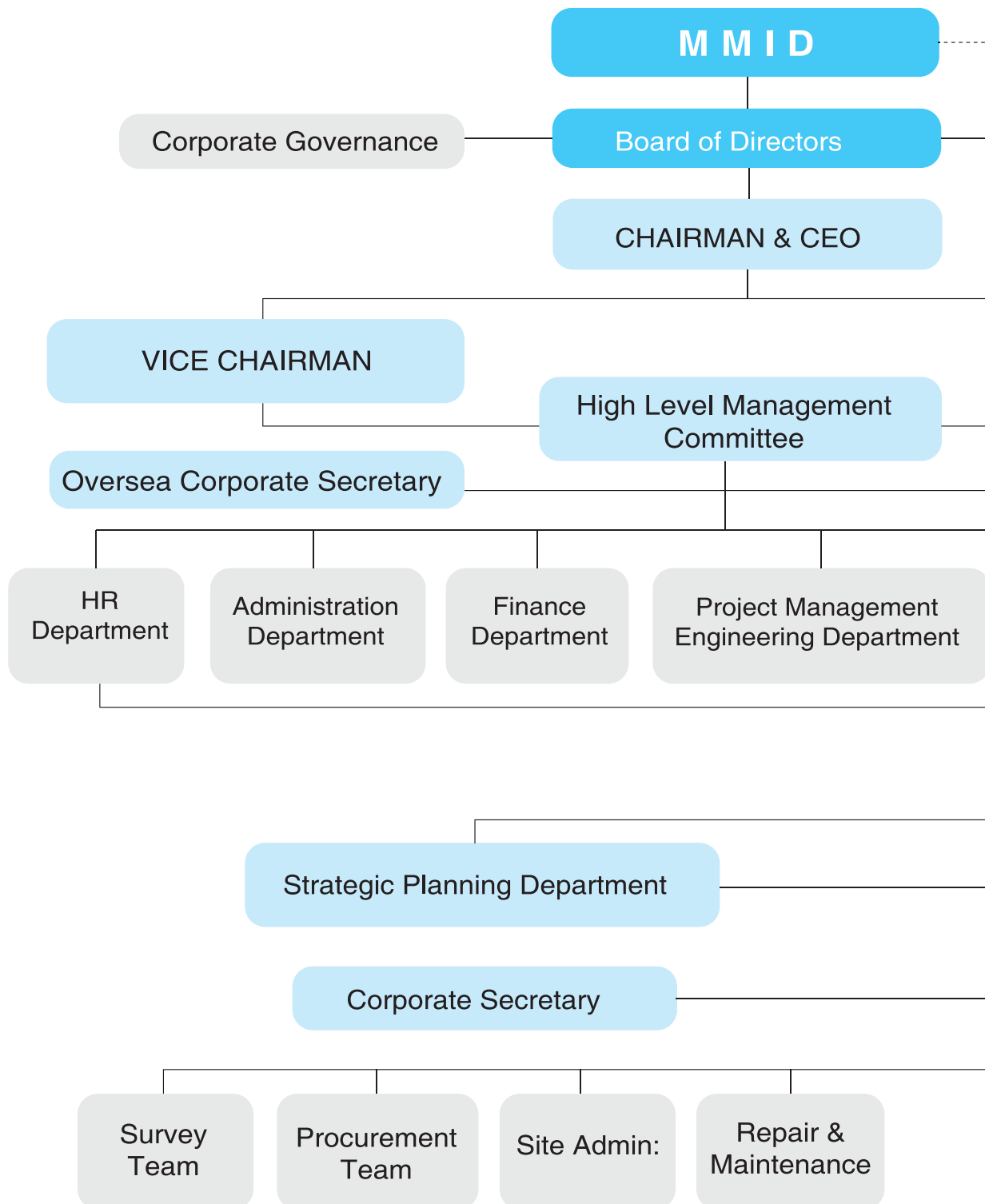

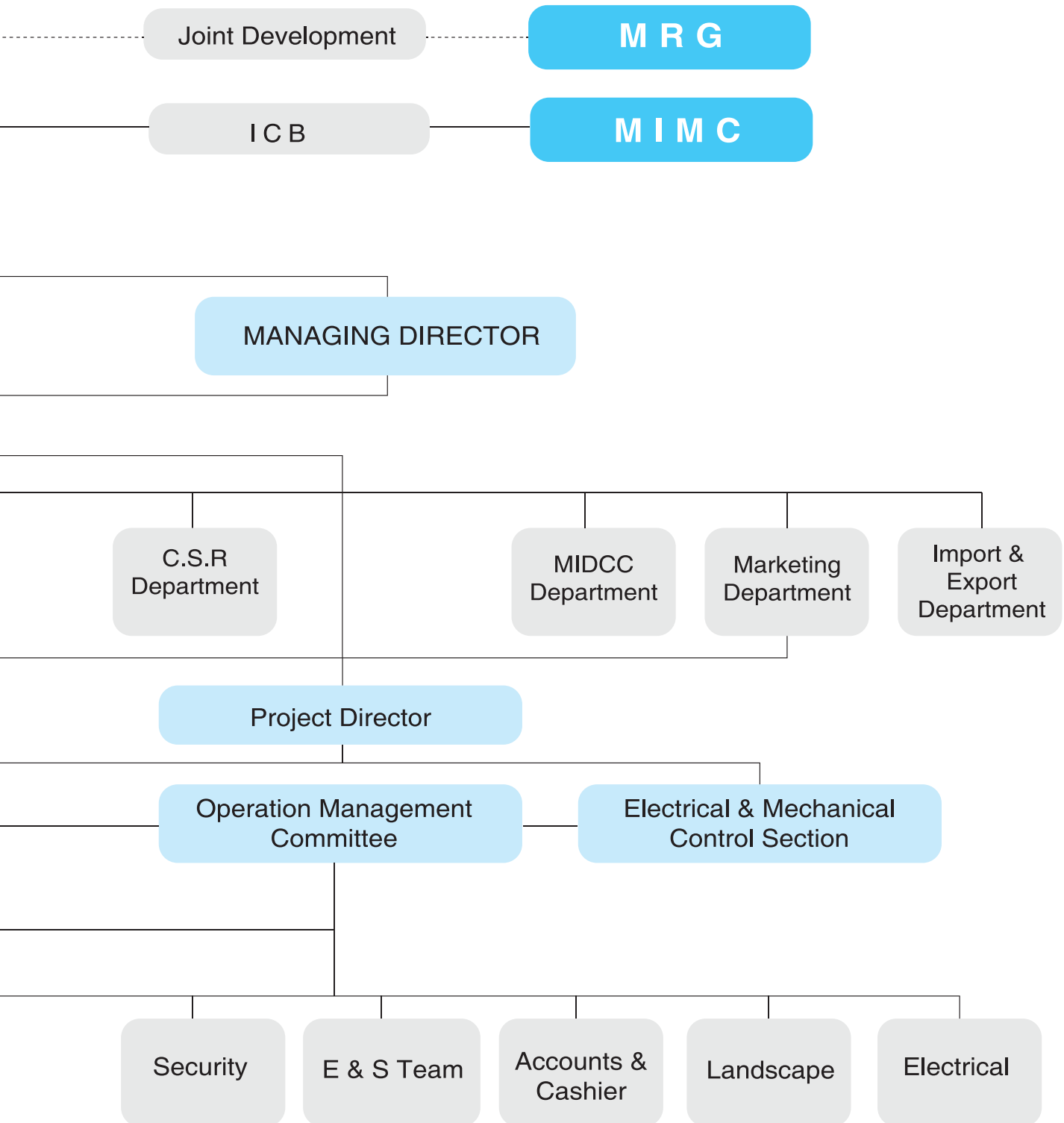

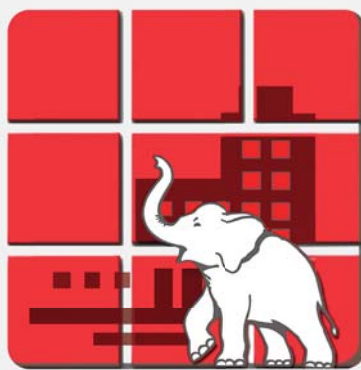

MANDALAY MYOTHA
INDUSTRIAL DEVELOPMENT PUBLIC CO., LTD

FINANCIAL STATEMENTS

For the year ended 31st. March 2019

(Incorporated under Myanmar Companies Act with Reg. No. 5092/2012-2013)
(New Registration No. 116187000)



MANDALAY MYOTHA INDUSTRIAL DEVELOPMENT PUBLIC COMPANY LIMITED COMPANY INFORMATION as at 31st. March 2019

Incorporation	Incorporated under Myanmar Companies Act 1914 as public company limited by shares with Company Registration No. 5092/2012-2013 (27.2.2013). Re-registered under Myanmar Companies Law 2017 and obtained new Registration No. 116187000 on 25.1.2019.	
Issued and paid-up capital	Kyat 130,686,010,000/- divided into 130,686,010 ordinary shares of Kyat 1,000/-each fully paid-up.	
Board of directors	U Aung Win Khaing U Tun Tun Aung U Myat Htut U Than Oo U Myint Tin U Kyaw Zay Ya U Aye Han U Myo Myint Oo Daw Phyu Phyu Myint Naing	Chairman / Chief Executive Officer Director Director Director Director Director Director Director Director
Corporate governance	Dr Maung Maung Thein U Maung Maung Aung Dr Mon Mon Tar Dr Tin Win U Aung Khaing	Independent Director Independent Director Independent Director Advisor to the Board of Directors Advisor to the Board of Directors
Bankers	Ayeyarwady Bank @ AYA Bank Myanmar Apex Bank @ MAB Bank Kanbawza Bank @ KBZ Bank United Amara Bank @ UAB Bank Yoma Bank Innwa Bank Myanma Foreign Trade Bank @ MFTB Myanma Investment and Commercial Bank @ MICB	
Auditors	W & Associates Limited - Certified Public Accountants	
Registered office	No. 514/8, 26th Street (Between 59th Street and 60th Street) Maharzarayarbon Ward, Aungmyaytharzan Township Mandalay	



MANDALAY MYOTHA INDUSTRIAL DEVELOPMENT PUBLIC COMPANY LIMITED STATEMENT OF THE DIRECTORS for the year ended 31st. March 2019

The directors are pleased to present their statement to the members together with the audited financial statements of Mandalay Myotha Industrial Development Public Company Limited (the “Company”) for the financial year ended 31st. March 2019.

Principal Activities

The principal activities of the Company during the year are those of developers, contractors and operators of the industrial park, port and related facilities. There have been no significant changes in the nature of these activities during the year.

Continuing Operations

None of the activities of the Company were discontinued or acquired during the year.

Result of the Financial Year

In the opinion of the directors, the results of the operations of the Company during the financial year have not been affected by any item, transaction or event of a material and unusual nature other than the exceptional items and extraordinary items disclosed in the report.

The company has no recognized gains or losses during the financial year other than the profit or loss stated in the report.

Dividends

During the year, no dividend was paid by the Company.

Share Capital

During the year, no new shares were not issued by the Company.

Share Options

There were no options granted during the financial year to subscribe for unissued shares of the Company. No shares have been issued during the financial year by virtue of the exercise of options to take up unissued shares of the Company and there were no unissued shares of the Company under option at the end of the

Directors and Corporate governance:

The directors and corporate governance team of the Company in office at the date of this statement are:

Directors

U Aung Win Khaing
U Tun Tun Aung
U Myat Htut
U Than Oo
U Myint Tin
U Kyaw Zay Ya
U Aye Han
U Myo Myint Oo
Daw Phyu Phyu Myint Naing

Corporate governance

Dr Maung Maung Thein (Independent Director)
U Maung Maung Aung (Independent Director)
Dr Mon Mon Tar (Independent Director)
Dr Tin Win (Advisor to the Board of Directors)
U Aung Khaing (Advisor to the Board of Directors)



MANDALAY MYOTHA INDUSTRIAL DEVELOPMENT PUBLIC COMPANY LIMITED STATEMENT OF THE DIRECTORS for the year ended 31st. March 2019

Directors and their interests

The directors in office in the year and their beneficial interests in the company at the beginning and end of financial year (or on appointment of later) were as follows:

	Number of shares	
	31-03-2019	1-04-2018
	MMK 1,000/share	MMK 1,000/share
U Aung Win Khaing	30,806,518	27,636,741
Dr Tun Tun Aung	16,957,338	16,950,338
Daw Phyu Phyu Myint Naing (appointed w.e.f 29.3.19)	50,000	-
U Aye Han	79,625	79,625
U Myat Htut	176,956	176,956
U Myo Myint Oo (appointed w.e.f 29.3.19)	50,000	-
U Kyaw Zay Ya	50,000	50,000
U Than Oo	50,000	50,000
U Myint Tin	50,000	50,000
U Aung Khaing (resigned w.e.f 29.3.19)	-	50,000
U Myint Kyu (resigned w.e.f 29.3.19)	-	50,000

Since the end of the previous financial year, no director has received or become entitled to receive a benefit by reason of a contract made by the Company or a related corporation with the director or with a firm of which he is a member or with a company in which he has a substantial financial interest, except as disclosed in the accompanying financial statements and in this report.

Charges and Contingent Liabilities

Since the end of the financial year no charge on the assets of the Company has arisen which secures the liabilities of any other person. Since the end of the financial year no contingent liability of the Company has arisen. No contingent or other liability of the Company has become enforceable or is likely to become enforceable within a period of twelve months after the end of the financial year which, in the opinion of the directors, will or may substantially affect the ability of the Company to meet their obligations as and when they fall due.

Auditors

The auditors, W & Associates Limited, Certified Public Accountants, have expressed their willingness to accept re-appointment.

On behalf of the Board:

U Aung Win Khaing
Chairman

U Tun Tun Aung
Managing Director



W & ASSOCIATES LIMITED

Audit and Assurance Services

Registered under Myanmar Companies Act, Reg. No.100184346 (05.06.2016)

No. 158/168, Room 19, Mahabandoola Park Street, Kyauktada P.O. 11182, Yangon, Myanmar
Phone: 01-243321, 09-964-243321
Email: audit.wha@gmail.com

REPORT OF THE AUDITORS

To the Shareholders of the Company

on the financial statements for the year ended 31st March 2019

Report on the Financial Statements

We have audited the accompanying financial statements of **MANDALAY MYOTHA INDUSTRIAL DEVELOPMENT PUBLIC COMPANY LIMITED ("the Company")**, which comprise the statement of financial position as at 31st March 2019, and statement of comprehensive income, changes in equity and cash flows for the year then ended, and a summary of significant accounting policies and other explanatory notes.

Management's Responsibility for the Financial Statements

Management is responsible for the preparation and maintenance of books of accounts; and presentation and issue of financial statements in accordance with Myanmar Companies Law 2017. Management is also responsible for the preparation and fair presentation of these financial statements in accordance with Myanmar Financial Reporting Standards. This responsibility includes but not limited to designing, implementing and maintaining internal control relevant to the preparation and fair presentation of financial statements that are free from material misstatement, whether due to fraud or error; selecting and applying appropriate accounting policies; and making accounting estimates that are reasonable in the circumstances.

Auditor's Responsibility

Our responsibility is to express an opinion on these financial statements based on our audit and we conducted our audit in accordance with Myanmar Standards on Auditing. Those standards require that we comply with ethical requirements and plan and perform the audit to obtain reasonable assurance whether the financial statements are free from material misstatement. An audit involves performing procedures to obtain audit evidence about the amounts and disclosures in the financial statements. The procedures selected depend on the auditors' judgment, including the assessment of the risks of material misstatement of the financial statements, whether due to fraud or error. In making those risk assessments, the auditor considers internal control relevant to the Entity's preparation and fair presentation of the financial statements in order to design audit procedures that are appropriate in the circumstances, but not for the purpose of expressing an opinion on the effectiveness of the Entity's internal control. An audit also includes evaluating the appropriateness of accounting policies used and the reasonableness of accounting estimates made by management, as well as evaluating the overall presentation of the financial statements.

Opinion

In our opinion, the financial statements exhibit, in all material respects, a true and fair view of the financial position of the Company as of 31st March 2019, and of its financial performance and its cash flow for the year then ended in accordance with Myanmar Financial Reporting Standards.

Report on Legal and Regulatory Requirements

Under the Myanmar Companies Law 2017 Section 280(b), we also report that:

- We have obtained all the information and explanations we have required.
- The financial statements referred to in the report are drawn up in conformity with the law.
- To the best of information and explanations given to us and as shown by the books of the Company, the statement of financial position exhibits, in all material respects, a true and correct view of the state of the company's affairs.
- The books of account have been kept by the Company as required by Section 258.

DAW NWE YIN WIN

Practising Accountant Reg. No. 67

W & Associates Limited – Certified Public Accountants
Yangon.



MANDALAY MYOTHA INDUSTRIAL DEVELOPMENT PUBLIC COMPANY LIMITED STATEMENT OF THE DIRECTORS for the year ended 31st. March 2019

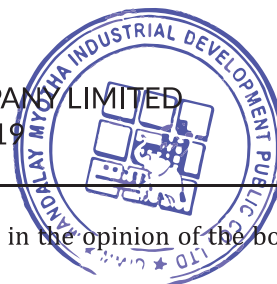

Under **Section 264 of Myanmar Companies Law 2017**, we hereby stated that, in the opinion of the board of directors,

- (i) The financial statements set out in pages 6 to 26 – including statement of financial position (balance sheet) and the related statement of comprehensive income (profit and loss account) – are drawn up so as to give a true and fair view of:
 - (a) the state of financial affairs of the company as at 31st. March 2019; and
 - (b) the financial results of the Company for the year then ended; and
- (ii) the books of accounts have been maintained in accordance with the Section 258 of Myanmar Companies Law 2017.
- (iii) at the date of this statement, there are reasonable grounds to believe that the Company will be able to pay its debts as and when they fall due.

For and on behalf of the Board:

U Aung Win Khaing
Chairman

U Tun Tun Aung
Managing Director

Mandalay, Dated:



MANDALAY MYOTHA INDUSTRIAL DEVELOPMENT PUBLIC COMPANY LIMITED
STATEMENT OF COMPREHENSIVE INCOME for the year ended 31st. March 2019

	Note	2018-2019 (MMK)	2017-2018 (MMK)
Revenue	7	3,571,259,514	15,485,107,057
Cost of sales	8	(1,605,962,673)	(11,449,366,618)
Gross profit (loss)		1,965,296,841	4,035,740,439
Administrative, selling and general expenses	9	(1,930,918,229)	(2,257,465,053)
Operating profit (loss)		34,378,612	1,778,275,386
Finance income (expenses)	10	54,859,073	(625,155,078)
Net profit (loss) after finance income (expenses)		89,237,684	1,153,120,309
Gain (Loss) in disposal of assets	11	-	(348,958)
Share of profit (loss) of jointly controlled entities		-	-
Share of profit (loss) of associates		-	-
Profit (loss) before taxation		89,237,684	1,152,771,351
Income tax	12	-	(114,584,727)
Profit (loss) after taxation		89,237,684	1,038,186,624
Other comprehensive income (expense)		-	-
Profit (loss) for the year		89,237,684	1,038,186,624
		MMK 1,000 per ordinary share	MMK 1,000 per ordinary share
Number of shares		130,686,010	130,686,010
Earning per share		0.68	7.94

Authenticated by Directors: -

U Aung Win Khaing
Chairman

U Tun Tun Aung
Managing Director



MANDALAY MYOTHA INDUSTRIAL DEVELOPMENT PUBLIC COMPANY LIMITED
STATEMENT OF FINANCIAL POSITION as at 31st. March 2019

	Note	31.3.2019 (MMK)	31.3.2018 (MMK)
Non-current assets		149,187,458,649	148,738,073,505
Property, plant and equipment	13	6,626,646,676	6,624,345,806
Construction in progress	14	128,393,014,514	125,451,067,699
Intangible assets		-	-
Biological assets		-	-
Investment	15	14,167,797,460	16,662,660,000
Current assets		10,786,089,245	13,662,039,634
Deposits		-	-
Inventories	16	4,944,619	6,240,585
Trade and other receivables	17	10,710,885,360	13,029,736,947
Cash and cash equivalents	18	70,259,266	626,062,102
Total Assets		159,973,547,894	162,400,113,139
AUTHORIZED SHARE CAPITAL			
1,000,000,000 ordinary shares of Kyat 1,000/- each		<u>1,000,000,000,000</u>	<u>1,000,000,000,000</u>
Capital and reserves attributable to equity holders of the Company		133,452,594,223	133,363,356,538
Share capital	19	130,686,010,000	130,686,010,000
Other reserves		1,759,489,374	1,759,489,374
Retained earnings (losses)	20	1,007,094,849	917,857,164
Non-current Liabilities		5,720,383,045	6,715,747,445
Long term loans	21	5,720,383,045	6,715,747,445
Current Liabilities		20,800,570,626	22,321,009,156
Amount due to bankers		-	-
Trade and other payables	22	20,615,792,066	22,104,055,596
Income tax payables	23	141,874,060	171,874,060
Dividend payables	24	42,904,500	45,079,500
Capital and Liabilities		159,973,547,894	162,400,113,139

Authenticated by Directors: -

U Aung Win Khaing
Chairman

U Tun Tun Aung
Managing Director



MANDALAY MYOTHA INDUSTRIAL DEVELOPMENT PUBLIC COMPANY LIMITED
STATEMENT OF CHANGES IN EQUITY for the year ended 31st. March 2019

	Share capital (Kyat Total)	Other reserves (Kyat Total)	Retained earnings (Kyat Total)	Total equity (Kyat Total)
2018-2019				
Balance at beginning of the year	130,686,010,000	1,759,489,374	917,857,164	133,363,356,538
Previous years adjustment	-	-	-	-
Net income recognised directly in equity	-	-	-	-
Net profit (loss) for the year	-	-	89,237,684	89,237,684
Total recognised income	130,686,010,000	1,759,489,374	1,007,094,849	133,452,594,223
Transfer from share option reserves	-	-	-	-
Issue of shares	-	-	-	-
Dividend paid	-	-	-	-
Balance at end of the year	130,686,010,000	1,759,489,374	1,007,094,849	133,452,594,223

	Share capital (Kyat Total)	Other reserves (Kyat Total)	Retained earnings (Kyat Total)	Total equity (Kyat Total)
2017-2018				
Balance at beginning of the year	130,686,010,000	-	281,706,841	130,967,716,841
Previous years adjustment	-	-	(402,036,300)	(402,036,300)
Net income recognised directly in equity	-	1,759,489,374	-	1,759,489,374
Net profit (loss) for the year	-	-	1,038,186,624	1,038,186,624
Total recognised income	130,686,010,000	1,759,489,374	917,857,164	133,363,356,538
Transfer from share option reserves	-	-	-	-
Issue of shares	-	-	-	-
Dividend paid	-	-	-	-
Balance at end of the year	130,686,010,000	1,759,489,374	917,857,164	133,363,356,538



MANDALAY MYOTHA INDUSTRIAL DEVELOPMENT PUBLIC COMPANY LIMITED
STATEMENT OF CASH FLOWS for the year ended 31st. March 2019

	2018-2019 (MMK)	2017-2018 (MMK)
Cash flows from operating activities		
Net profit (Loss) before tax	89,237,684	1,152,771,351
Adjustments for:		
Depreciation	267,821,676	126,550,151
Loss on disposal of property, plant and equipment	-	348,958
Interest income	(56,869,182)	(6,229,947)
Interest expense	-	631,228,279
Change in working capital, net of effects from acquisition and disposal of subsidiaries	300,190,179	1,904,668,792
Adjustments for change of working capital		
Inventories	1,295,966	(650,847)
Trade and other receivables	2,318,851,587	(6,330,241,885)
Trade and other payables	(1,488,263,529)	7,586,246,437
Cash (used in)/generated from operations	1,132,074,202	3,160,022,497
Interest expense	-	(631,228,279)
Income tax paid	(30,000,000)	(288,687,971)
Net cash provided by (used in) operating activities	1,102,074,202	2,240,106,246
Cash flows from investing activities		
Investment in joint businesses	2,494,862,540	(16,662,660,000)
Purchases and construction of property, plant and equipment	(270,122,546)	2,899,551,657
Construction in progress	(2,941,946,814)	8,583,757,764
Proceeds from disposal of assets	-	9,500,000
Interest received	56,869,182	6,229,947
Net cash provided by (used in) investing activities	(660,337,638)	(5,163,620,632)
Cash flows from financing activities		
Proceeds from issuance of share capital	-	-
Proceeds from temporary loan	-	2,110,098,279
Repayment of long-term borrowings	(995,364,400)	-
Dividend paid	(2,175,000)	(48,553,750)
Net cash provided by (used in) financing activities	(997,539,400)	2,061,544,529
Net (decrease)/increase in cash and cash equivalents	(555,802,836)	(861,969,857)
Cash and cash equivalents at beginning of year	626,062,102	130,578,885
Previous year adjustments	-	(402,036,300)
Other reserves	-	1,759,489,374
Cash and cash equivalents at end of year	70,259,266	626,062,102



MANDALAY MYOTHA INDUSTRIAL DEVELOPMENT PUBLIC COMPANY LIMITED

NOTES TO FINANCIAL STATEMENTS for the year ended 31st. March 2019

1 **General**

Mandalay Myotha Industrial Development Public Company Limited ("MMID") is a company incorporated in Myanmar on 27th February 2013 with registration number 5092 / 2012-13 and located at Building No. 514/8, 26th Street, between 59th and 60th Street, Maharzayarbon Ward, Aungmyaytharzan Township, Mandalay Region, Myanmar.

The company is developing Myotha Industrial Park ("MIP"), a mixed use industrial park covering over approximately 10,000 acres in Ngazun Township, Mandalay Region and Semeikhon Port ("SMP"), a jetty port covering approximately 380 acres along the Ayeyarwaddy River, Myingyan Township, Mandalay Region.

The principal activities of the Company during the year are those of developers, contractors and operators of the industrial park, port and related facilities. There have been no significant changes in the nature of these activities during the year. None of the activities of the Company were discontinued or acquired new businesses during the year.

2 **Basis of accounting**

Statement of compliance

The financial statements have been prepared in accordance with Myanmar Financial Reporting Standards (MFRS).

Basis of measurement

The financial statements have been prepared on the historical cost basis except as otherwise stated in the accounting policies.

Functional and presentation currency

The financial statements are presented in Myanmar Kyats (MMK), which is the Company's functional currency.

Use of estimates and judgements

In preparing these financial statements, management has made judgements, estimates and assumptions that affect the application of the Company's accounting policies and the reported amounts of assets, liabilities, income and expenses. Actual results may differ from these estimates.

Estimates and underlying assumptions are reviewed on an ongoing basis. Revisions to estimates are recognised prospectively. Information about significant areas of estimation uncertainty and critical judgements in applying accounting policies that have the most significant effect on the amounts recognised in the financial statements is included in the following notes:

- Note 8 Cost of sales
- Note 13 Property, plant and equipment
- Note 14 Construction in progress
- Note 15 Investments
- Note 17 Trade and other receivables
- Note 22 Trade and other payables



MANDALAY MYOTHA INDUSTRIAL DEVELOPMENT PUBLIC COMPANY LIMITED NOTES TO FINANCIAL STATEMENTS for the year ended 31st. March 2019

3 **Significant accounting policies**

The accounting policies set out below have been applied consistently to all periods presented in these financial statements.

Foreign currency transactions

The Company maintains its accounting records in local currency Myanmar Kyats (MMK) as it considers local currency to be its functional currency and financial statements are also prepared in Myanmar Kyats.

Transactions denominated in foreign currencies are recorded in Myanmar Kyats with the rates of exchange approximating those ruling at the date of transactions. Monetary assets and liabilities denominated in foreign currencies are not translated into Myanmar Kyats at the rates ruling at the reporting dates. Non-monetary assets and liabilities that are measured at fair value in a foreign currency are translated into the functional currency at the exchange rate when the fair value was determined. Foreign exchange differences arising from settlement and translation of assets and liabilities denominated in foreign currency at reporting date are generally recognised in profit or loss.

Revenue recognition

Revenue is recognised in income statement when the significant risks and rewards of ownership have been transferred to the buyer. No revenue is recognised if there is continuing management involvement with the land plots or there are significant uncertainties regarding recovery of the consideration due, associated costs or the probable return of land plots. Revenue is arrived at after deduction of discounts. No commercial tax is applicable and hence not included in the revenue.

Land development cost

Land development cost comprises specifically construction costs including identified costs, acquisition costs, design costs and other related expenditure to the extent that it is probable that they will result in costs of sales and can be measured reliably.

Employee benefits

Short-term employee benefit are expensed as the related service provided. A liability is recognised for the amount expected to be paid if the Company has a present legal or constructive obligation to pay this amount as a result of past service provided by the employee, and the obligation can be estimated reliably.

Trade and other receivables

Trade and other receivables are stated at cost and represent their invoice value or contract less allowance for doubtful accounts. The allowance for doubtful accounts is assessed primarily on analysis of payment histories and future expectations of customer payments. Bad debts are written off when incurred.

Cash and cash equivalents

Cash and cash equivalents in the statements of cash flows comprise cash balances, fixed deposits, and highly liquid short-term investments.

Trade and other payables

Trade and other payables are stated at cost and represent invoice value or contract value where completion of contract can not be measure reliably.



MANDALAY MYOTHA INDUSTRIAL DEVELOPMENT PUBLIC COMPANY LIMITED

NOTES TO FINANCIAL STATEMENTS for the year ended 31st. March 2019

3 **Significant accounting policies (continued)**

Property and equipment

(i) Recognition and measurement

Property and equipment are measured at cost less accumulated depreciation and any accumulated impairment losses.

Cost includes expenditure that is directly attributable to the acquisition of the asset. The cost of self constructed assets includes the cost of materials and direct labour, any other costs directly attributable to bringing the assets to a working condition for their intended use, the costs of dismantling and removing the items and restoring the site on which they are located and capitalised borrowing costs. If significant parts of an item of property and equipment have different useful lives, then they are accounted for as separate items (major components) of property and equipment.

Any gain and loss on disposal of an item of property and equipment are determined by comparing the proceeds from disposal with the carrying amount of property and equipment, and are recognised in profit or loss.

(ii) Subsequent costs

Subsequent expenditure is capitalised only if it is probable that the future economic benefits associated with the expenditure will flow to the Company. Ongoing repairs and maintenance are expensed as

(iii) Depreciation

Depreciation is calculated based on the depreciable amount, which is the cost of an asset, or other amount substituted for cost, less its residual value. Depreciation is recognised in profit or loss on a straight-line basis over the estimated useful lives of each component of an item of property and equipment starting from 1st April 2015. The estimated useful lives are as follows office:

Building	20~40 years
Furniture and fixture	20 years
Machinery and equipment	10 years
Computer and IT equipment	5 years
Vehicles	8 years

Depreciation methods, useful lives and residual values will be reviewed at each reporting date, starting from next reporting date and will be adjusted if appropriate.



MANDALAY MYOTHA INDUSTRIAL DEVELOPMENT PUBLIC COMPANY LIMITED

NOTES TO FINANCIAL STATEMENTS for the year ended 31st. March 2019

3 **Significant accounting policies (continued)**

Impairment

(i) Financial assets

Financial assets not classified as at fair value through profit or loss is assessed at each reporting date to determine whether there is objective evidence that it is impaired. A financial asset is impaired if there is objective evidence of impairment as a result of one or more events that occurred after the initial recognition of the asset, and that loss event had an impact on the estimated future cash flows of that asset that can be estimated reliably.

Objective evidence that financial assets are impaired include default or delinquency by a debtor, restructuring of an amount due to the Company on terms that the Company would not consider otherwise, indications that a debtor or issuer will enter bankruptcy.

An impairment loss in respect of a financial asset measured at amortised cost is calculated as the difference between its carrying amount and the present value of the estimated future cash flows discounted at the asset's original effective interest rate. Losses are recognised in profit or loss and reflected in an allowance account against receivables. Interest on the impaired asset continues to be recognised. When an event occurring after the impairment was recognised causes the amount of impairment loss to decrease, the decrease in impairment loss is reversed through profit or loss.

(ii) Non-financial assets

The carrying amounts of the Company's non-financial assets are reviewed at each reporting date to determine whether there is any indication of impairment. If any such indication exists, then the asset's recoverable amount is estimated. The entire project is regarded as one Cash Generating Unit.

The recoverable amount of an asset or CGU (the "cash-generating units") is the greater of its value in use and its fair value less costs to sell. In assessing value in use, the estimated future cash flows are discounted to their present value using a pre-tax discount rate that reflects current market assessments of the time value of money and the risks specific to the asset or CGU. For impairment testing, assets are grouped together into the smallest group of assets that generates cash inflows from continuing use that are largely independent of the cash inflows of other assets or CGUs.

The Company's corporate assets do not generate separate cash inflows. If there is an indication that a corporate asset may be impaired, then the recoverable amount is determined for the CGU to which the corporate asset belongs.

An impairment loss is recognised if the carrying amount of an asset or its CGU exceeds its recoverable amount. Impairment losses are recognised in profit or loss.

Provisions

A provision is recognised if, as a result of a past event, the Company has a present legal or constructive obligation that can be estimated reliably, and it is probable that an outflow of economic benefits will be required to settle the obligation. Provisions are not determined by discounting the expected future cash flows at a pre-tax rate that reflects current market assessments of the time value of money and the risks specific to the liability. The unwinding of the discount is recognised as finance cost.



MANDALAY MYOTHA INDUSTRIAL DEVELOPMENT PUBLIC COMPANY LIMITED
NOTES TO FINANCIAL STATEMENTS for the year ended 31st. March 2019

3 Significant accounting policies (continued)

Leases

(i) Determining whether an arrangement contains a lease

At inception of an arrangement, the Company determines whether the arrangement is or contains a lease.

At inception or on reassessment of an arrangement that contains a lease, the Company separates payments and other consideration required by the arrangement into those for the lease and those for other elements on the basis of their relative fair values. If the Company concludes for a finance lease that it is impracticable to separate the payments reliably, then an asset and a liability are recognised at an amount equal to the fair value of the underlying asset; subsequently, the liability is reduced as payments are made and imputed finance cost on the liability is recognised using the Company's incremental borrowing rate.

(ii) Leased assets

Assets held by the Company under leases that transfer to the Company substantially all of the risks and rewards of the ownership are classified as finance leases. The leased assets are measured initially at an amount equal to the lower of their fair value and the present value of the minimum lease payments. Subsequent to initial recognition, the assets are accounted for in accordance with the accounting policy applicable to that asset.

Assets held under other leases are classified as operating leases and are not recognised in the Company's statement of financial position.

(iii) Lease payments

Payments made under operating leases are recognised in profit or loss on a straight-line basis over the term of the lease. Lease incentives received are recognised as an integral part of the total lease expense, over the term of the lease.

Minimum lease payments made under finance leases are apportioned between the finance expense and the reduction of the outstanding liability. The finance expense is allocated to each period during the lease term so as to produce a constant periodic rate of interest on the remaining balance of the liability.

4 New standards and interpretations

The company has applied IFRS 15 starting from 2017-2018 FY with the aim to adopt full IFRS in 2022-2023 FY in accordance with the notification issued by Myanmar Accountancy Council. Nevertheless, the previous comparative information has not been restated or continues to be reported under MAS 18 and MAS 11 as a departure from IAS 1.

Management expects that there will be no material impact effect on the accounting policies, method of computation, financial performance or position of the Company.



MANDALAY MYOTHA INDUSTRIAL DEVELOPMENT PUBLIC COMPANY LIMITED

NOTES TO FINANCIAL STATEMENTS for the year ended 31st. March 2019

5 **Determination of fair values**

A number of the Company's accounting policies and disclosures require the determination of fair value, for both financial and non-financial assets and liabilities. Fair value is defined as the estimated amount for which the instrument could be exchanged in a current transaction between knowledgeable willing parties in an arm's length transaction, other than in forced or liquidation sale. Fair values are obtained from quoted market prices, discounted cash flow models and option pricing models as appropriate.

When measuring the fair value of an asset or a liability, the Company uses market observable data as far as possible. Fair values are categorised into different levels in a fair value hierarchy based on the inputs used in the valuation techniques as follows:

Level 1: quoted prices (unadjusted) in active markets for identical assets or liabilities.

Level 2: inputs other than quoted prices included in Level 1 that are observable for the asset or liability, either directly (i.e. as prices) or indirectly (i.e. derived from prices).

Level 3: inputs for the asset or liability that are not based on observable market data (unobservable)

Fair values have been determined for measurement and/or disclosure purposes based on the following methods. Where applicable, further information about the assumptions made in determining fair values is disclosed in the notes specific to that asset or liability.

(a) Trade and other receivables

The fair value of trade and other receivables is estimated at the present value of future cash flows, discounted at the market rate of interest at the reporting date. Fair value of trade and other receivables with outstanding maturities shorter than twelve months with no stated interest rate is deemed to approximate their face value on initial recognition and carrying value on any subsequent date as the effect of discounting is immaterial. This fair value is determined for disclosure purposes.

(b) Non-derivative financial liabilities

Non-derivative financial liabilities are measured at fair value, at initial recognition and for disclosure purposes, at each reporting date. Fair value is calculated based on the present value of future principal and interest cash flows discounted at the market rate of interest at the measurement date.

6 **Financial risk management**

Overview

The Company has exposure to the following risks from its use of financial instruments:

- Credit risk
- Liquidity risk
- Market risk

This represents the Company's exposure to each of the above risks, the Company's objectives, policies and processes for measuring and managing risk, and the Company's management of capital. Further quantitative disclosures are included throughout these financial statements.



MANDALAY MYOTHA INDUSTRIAL DEVELOPMENT PUBLIC COMPANY LIMITED

NOTES TO FINANCIAL STATEMENTS for the year ended 31st. March 2019

6 **Financial risk management**

Risk management framework

The Board of Directors has overall responsibility for the establishment and oversight of the Company's risk management framework. The Board has responsible for developing and monitoring the Company's risk management policies.

The Company's risk management policies are established to identify and analyse the risks faced by the Company, to set appropriate risk limits and controls, and to monitor risks and adherence to limits. Risk management policies and systems are reviewed regularly to reflect changes in market conditions and the Company's activities. The Company, through its training and management standards and procedures, aims to develop a disciplined and constructive control environment in which all employees understand their roles and obligations.

Credit risk

Credit risk is the risk of financial loss to the Company if a customer or counterparty to a financial instrument fails to meet its contractual obligations, and arises principally from the Company's receivables from customers.

The carrying amount of receivables recorded in the statement of financial position, net of allowances for doubtful accounts (if any), represents the Company's maximum exposure to credit risk.

To avoid concentration of credit risk, cash and cash equivalents and fixed deposits at financial institution have been deposited at a few financial institutions of good standing i.e. Ayeyarwaddy Bank, Myanmar Apex Bank, Myanmar Investment & Commercial Bank, Kanbawza Bank, Myanmar Foreign Trade Investment Bank, United Amara Bank.

Liquidity risk

Liquidity risk is the risk that the Company will encounter difficulty in meeting the obligations associated with its financial liabilities that are settled by delivering cash of another financial assets.

The Company's approach to managing liquidity is to ensure, as far as possible, that it will always have sufficient liquidity to meet its liabilities when due, under both normal and stressed conditions, without incurring unacceptable losses or risking damage to the Company's reputation. The Company has contractual commitments to complete the development of the project.

Market risk

Market risk is the risk that changes in market prices, such as foreign exchange rates will affect the Company's income or the value of its holdings of financial instruments. The objective of market risk management is to manage and control market risk exposures within acceptable parameters, while

Capital management

The Board's policy is to maintain a strong capital base so as to maintain investor, creditor and market confidence and to sustain future development of the business. The Board monitors the return on capital, which the Company defined as result from operating activities divided by total equity. The Board also monitors the level of dividends to ordinary shareholders.



MANDALAY MYOTHA INDUSTRIAL DEVELOPMENT PUBLIC COMPANY LIMITED
NOTES TO FINANCIAL STATEMENTS for the year ended 31st. March 2019

7 Revenues

	2018-2019	2017-2018
	(MMK)	(MMK)
Sales	3,452,372,147	15,853,106,383
Less:		
Sale returns	-	(505,420,460)
Net Sales	3,452,372,147	15,347,685,923
Other income	118,887,367	137,421,134
	<u>3,571,259,514</u>	<u>15,485,107,057</u>

8 Cost of sales

	2018-2019	2017-2018
	(MMK)	(MMK)
Land initial development cost	236,454,473	687,542,720
Land initial development cost - MSMP	-	3,452,613,548
Land compensation cost	-	136,000,000
Road, drainage, dam development cost	-	6,969,387,579
Contribution to MIMC	69,351,000	203,822,771
Infrastructure cost	-	-
Infrastructure cost - MIGC	1,300,157,200	-
	<u>1,605,962,673</u>	<u>11,449,366,618</u>



MANDALAY MYOTHA INDUSTRIAL DEVELOPMENT PUBLIC COMPANY LIMITED
NOTES TO FINANCIAL STATEMENTS for the year ended 31st. March 2019

9 **Administrative, selling and general expenses**

	2018-2019 (MMK)	2017-2018 (MMK)
Accommodation expense	8,859,640	-
Annual general meeting expense	26,370,134	41,721,513
Audit fee	16,205,639	12,152,515
Advertising expense	53,822,120	55,426,463
Board meeting fee	25,657,374	11,331,300
Business development expense	-	120,952,110
Commission expense	56,539,000	20,400,000
Communication expense	3,263,967	9,196,885
Consultant/Technician expense	12,000,000	238,998,708
CSR expense	275,318,952	442,995,850
Courier and postage expense	458,842	-
Directors remuneration	47,500,000	125,906,400
Entertainment expense	28,474,476	31,712,299
Fuel expense	59,651,895	51,800,414
Gift and present expense	54,752,283	-
Head office general expense	13,039,369	-
Hostel general expense	17,613,926	-
Honorary fees	90,000,000	-
Insurance expense	1,717,730	-
IC general expense	22,930,786	-
IC-II general expense	3,863,100	-
Legal and professional fee	77,440,145	32,823,335
Licence and registration expense	827,000	1,246,100
Management fee	399,806,350	358,620,000
Meal allowance	33,149,976	30,587,609
Miscellaneous expense	3,696,449	21,760,317
MIP office general expense	9,995,475	-
Public relation and information expense	6,000,000	-
Printing and stationery expense	1,851,722	2,647,150
Project office general expense	3,161,367	-
Project development cost	90,856,500	-
Rental fee	49,133,454	69,794,580
Repairs and maintenance expense	96,876,742	92,887,962
Research and development cost	-	-
Salary and benefits	272,951,431	319,094,587
Security expense	16,552,380	14,530,710
Stamp duties	223,110	-
Transport and labour expense	22,212,493	11,883,750
Travel expense	43,557,460	29,681,698
Utilities expense	35,147,115	54,907,943
Depreciation expense	267,821,676	126,550,151
Exchange (gain)/loss	(318,381,849)	(72,145,296)
	1,930,918,229	2,257,465,053



MANDALAY MYOTHA INDUSTRIAL DEVELOPMENT PUBLIC COMPANY LIMITED
NOTES TO FINANCIAL STATEMENTS for the year ended 31st. March 2019

10 Finance income (expense)

	2018-2019 (MMK)	2017-2018 (MMK)
Interest income	56,869,182	6,229,947
Interest expenses	-	(631,228,279)
Bank service charges	(2,010,109)	(156,746)
	<u>54,859,073</u>	<u>(625,155,078)</u>

11 Profit/(Loss) on disposal

	2018-2019 (MMK)	2017-2018 (MMK)
Sale proceed	-	9,500,000
Less: Book value	-	(9,848,958)
	<u>-</u>	<u>(348,958)</u>

12 Taxation

	2018-2019 (MMK)	2017-2018 (MMK)
Current year taxation	-	-
Under provision for income tax	-	114,584,727
	<u>-</u>	<u>114,584,727</u>



MANDALAY MYOTHA INDUSTRIAL DEVELOPMENT PUBLIC COMPANY LIMITED

NOTES TO ACCOUNTS for the year ended 31st. March 2019

13 Property, plant and equipment

	SEMIKHON PORT					INDUSTRIAL PARK					Total (MMK)
	Building and structures (MMK)	Roads (MMK)	Pontoon (MMK)	RMG (MMK)	Building and structure (MMK)	Furniture and fixture (MMK)	Machinery and equipment (MMK)	Transmission line and sub-station (MMK)	Computer and printers (MMK)	Vehicles (MMK)	
2018-2019											
Cost											
Balance at beginning of the year	560,427,199	4,090,453,508	-	-	1,296,659,192	54,032,195	146,009,403	-	54,007,618	774,159,916	6,975,749,030
Additions	70,000,000	-	-	-	-	683,700	2,634,000	-	627,000	74,029,795	147,974,495
Disposals / write-off	-	-	-	-	-	-	-	-	-	-	-
Reclassification	-	-	-	-	-	-	-	-	-	-	-
Adjustments / transfers	-	(4,090,453,508)	-	-	-	-	-	4,212,601,559	-	-	122,148,051
Balance at end of the year	630,427,199	-	-	-	1,296,659,192	54,715,895	148,643,403	4,212,601,559	54,634,618	848,189,711	7,245,871,576
Accumulated depreciation											
Balance at beginning of the year	42,515,813	-	-	-	99,549,859	7,534,540	51,000,015	-	32,124,062	118,678,936	351,403,225
Charges for the year	14,302,347	-	-	-	33,676,815	2,715,854	14,702,582	87,622,112	10,862,107	103,939,859	267,821,676
Disposal / write-off	-	-	-	-	-	-	-	-	-	-	-
Adjustment / transfer	-	-	-	-	-	-	-	-	-	-	-
Balance at end of the year	56,818,160	-	-	-	133,226,674	10,250,394	65,702,597	87,622,112	42,986,169	222,618,795	619,224,901
Net book value											
End of the year	573,609,039	-	-	-	1,163,432,518	44,465,501	82,940,806	4,124,979,447	11,648,449	625,570,916	6,626,646,676
Balance at beginning of the year	517,911,386	4,090,453,508	-	-	1,197,109,333	46,497,655	95,009,388	-	21,883,556	655,480,980	6,624,345,806
2017-2018											
Cost											
Balance at beginning of the year	685,239,223	4,042,061,384	2,827,357,541	455,347,280	1,296,628,692	49,845,695	170,590,653	-	53,795,618	309,934,602	9,890,800,688
Additions	-	117,869,148	-	4,484,800	30,500	4,186,500	3,323,750	-	212,000	479,725,314	609,832,012
Disposals / write-off	-	-	-	-	-	-	-	-	-	(15,500,000)	(15,500,000)
Reclassification	(124,812,024)	(69,477,024)	(2,827,357,541)	(459,832,080)	-	-	-	-	-	(15,500,000)	-
Adjustments / transfers	560,427,199	4,090,453,508	-	-	1,296,659,192	54,032,195	146,009,403	-	54,007,618	774,159,916	(3,509,383,669)
Balance at end of the year	28,408,378	-	-	-	65,873,044	4,832,930	33,608,575	-	21,322,538	76,458,651	230,504,116
Charges for the year	14,107,435	-	-	-	33,676,815	2,701,610	17,391,440	-	10,801,524	47,871,327	126,550,151
Disposal / write-off	-	-	-	-	-	-	-	-	-	(5,651,042)	(5,651,042)
Adjustment / transfer	-	-	-	-	-	-	-	-	-	-	-
Balance at end of the year	42,515,813	-	-	-	99,549,859	7,534,540	51,000,015	-	32,124,062	118,678,936	351,403,225
Net book value											
End of the year	517,911,386	4,090,453,508	-	-	1,197,109,333	46,497,655	95,009,388	-	21,883,556	655,480,980	6,624,345,806
Balance at beginning of the year	656,830,845	4,042,061,384	2,827,357,541	455,347,280	1,230,755,648	45,012,765	136,982,078	-	32,473,080	233,475,951	9,660,296,572



MANDALAY MYOTHA INDUSTRIAL DEVELOPMENT PUBLIC COMPANY LIMITED
NOTES TO FINANCIAL STATEMENTS for the year ended 31st. March 2019

14 Construction in progress

	2018-2019 (MMK)	2017-2018 (MMK)
Myotha Industrial Park		
Initial development cost (MIP)	75,176,844,420	76,231,324,173
Initial development cost (MNGED/RMMED)	17,063,104,000	17,063,104,000
Initial development cost (RCC)	5,449,353,190	5,449,353,190
Initial development cost (MIGC)	818,025,280	-
Infrastructure cost, design fees, etc.	1,028,162,848	1,021,906,841
Port link road	4,090,453,508	-
Entrance gate	271,159,198	271,159,198
Roads	116,785,823	
Drainage	51,118,081	
Dams	220,782,412	
Road and land clearance	10,223,250	10,223,250
Consultant fee	136,915,000	270,415,000
Land compensation	3,134,277,500	3,119,202,500
Land grant (MNGED/RMMED)	59,122,680	-
Golf course	332,955,175	-
Power infrastructure (Sub-station and lines)	-	3,564,030,714
Management fees	1,199,419,050	-
Interest expense	772,535,600	-
Semeikhon Port		
Initial development cost	18,047,386,452	18,047,386,452
Infrastructure cost, design fees, etc.	243,378,461	243,378,461
Preoperation cost	171,012,586	159,583,921
	<u>128,393,014,514</u>	<u>125,451,067,699</u>

15 Investments

	2018-2019 (MMK)	2017-2018 (MMK)
Investment in subsidiary (MSMP)	<u>14,167,797,460</u>	<u>16,662,660,000</u>
	<u>14,167,797,460</u>	<u>16,662,660,000</u>

Investments in subsidiaries represents total value of assets transferred to MSMP International Company Limited, which is a joint venture company between the Company and International Finance Corporation ("IFC") and where the Company have 85% equity interest.



MANDALAY MYOTHA INDUSTRIAL DEVELOPMENT PUBLIC COMPANY LIMITED
NOTES TO FINANCIAL STATEMENTS for the year ended 31st. March 2019

16 Inventories

	2018-2019 (MMK)	2017-2018 (MMK)
Supply inventories		
Stationery	35,000	35,000
Memory stick	501,450	906,400
Fuel	4,191,719	5,299,185
Engine oil	216,450	-
	<u>4,944,619</u>	<u>6,240,585</u>

17 Trade and other receivables

	2018-2019 (MMK)	2017-2018 (MMK)
<u>Trade receivables</u>		
Land sales	1,249,503,068	3,940,825,014
Land sales (Port Link Road)	52,160,000	74,000,000
JAPFA	147,345,000	147,345,000
De Heus	-	263,749,275
	<u>1,449,008,068</u>	<u>4,425,919,289</u>
<u>Other receivables</u>		
Prepayment, Rent	1,344,000	1,352,000
Advance, Pontoon	300,000,000	300,000,000
Advance, Staff loan	567,857	1,810,000
Advance, Others	1,420,894	4,684,296
Receivable, Others	711,967,721	388,033,342
Receivable, Co-developers	8,246,576,820	7,907,938,020
	<u>9,261,877,292</u>	<u>8,603,817,658</u>
	<u>10,710,885,360</u>	<u>13,029,736,947</u>

18 Cash and cash equivalents

	2018-2019 (MMK)	2017-2018 (MMK)
Cash at bank	47,764,606	600,189,642
Cash in hand	22,494,660	25,872,461
	<u>70,259,266</u>	<u>626,062,102</u>

It is made up of:

	2018-2019 (MMK)	2017-2018 (MMK)
Local currency	69,436,221	267,484,333
Foreign currency	823,045	358,577,769
	<u>70,259,266</u>	<u>626,062,102</u>



MANDALAY MYOTHA INDUSTRIAL DEVELOPMENT PUBLIC COMPANY LIMITED
NOTES TO FINANCIAL STATEMENTS for the year ended 31st. March 2019

19 Share capital

	2018-2019 (MMK)	2017-2018 (MMK)
Ordinary shares, MMK 1,000 each		
Issued and fully paid-up		
Balance at beginning of year	130,686,010,000	130,686,010,000
2019 - 130,686,010 shares; 2018 - 130,686,010 shares		
Shares issued during the year	-	-
2019 - 0 shares; 2018 - 0 shares		
Balance at end of year		
2019 - 130,686,010 shares; 2018 - 130,686,010 shares	<u>130,686,010,000</u>	<u>130,686,010,000</u>

The company had a total 13,068,601 ordinary shares of MMK 10,000 fully paid up till the end of 2016-2017 FY. With the resolution of annual general meeting of the Company on 21 January 2017 and the approval of Directorate of Investment and Company Administration on 3 August 2017, a fully paid up shares of MMK 10,000 was splitted into 10 fully paid up shares of MMK 1,000. As a result, the Company had a total 130,686,010 ordinary shares of MMK 1,000 fully paid up at the end of 2017-2018 FY.

20 Retained earnings (losses)

	2018-2019 (MMK)	2017-2018 (MMK)
Balance at beginning of year	917,857,164	281,706,841
Previous years adjustment	-	(402,036,300)
Net profit (loss) for the year	89,237,684	1,038,186,624
Dividend paid during the year	-	-
Balance at end of year	<u>1,007,094,849</u>	<u>917,857,164</u>

21 Long term loans

	2018-2019 (MMK)	2017-2018 (MMK)
Amount due to related parties, with interest	5,227,321,276	6,222,685,676
Amount due to related parties, without interest	493,061,769	493,061,769
	<u>5,720,383,045</u>	<u>6,715,747,445</u>

Amount due to related parties with interest, were part of borrowings from and payable to Kanbawza bank under the name of Royal Hi-tech Group Company Limited secured with the properties not owned by the Company. The interest rate was 13% per annum.

Amount due to related parties without interest, were temporary borrowings from and payable to Royal Hi-tech Group Company Limited, non-trade nature, unsecured and have no fixed term of repayment.



MANDALAY MYOTHA INDUSTRIAL DEVELOPMENT PUBLIC COMPANY LIMITED
NOTES TO FINANCIAL STATEMENTS for the year ended 31st. March 2019

22 Trade and other payables

	2018-2019 (MMK)	2017-2018 (MMK)
Advance receipts	251,102,875	317,302,885
Payable: Contractors	1,157,567,283	964,769,830
Payable: Others	286,633,075	561,783,323
Payable: MSMP	3,271,650,907	4,363,341,264
Payable: MIMC	522,812,008	703,461,008
Payable: RCC	6,707,881,494	6,707,881,494
Payable: MIGC	-	-
Provision for infrastructure costs	8,148,953,356	8,356,261,605
Accrued expenses	269,191,069	129,254,187
	<u>20,615,792,066</u>	<u>22,104,055,596</u>

23 Income tax

	2018-2019 (MMK)	2017-2018 (MMK)
Previous year taxation	141,874,060	171,874,060
Current year taxation	-	-
	<u>141,874,060</u>	<u>171,874,060</u>

24 Dividend payables

	2018-2019 (MMK)	2017-2018 (MMK)
Balance at beginning of year	45,079,500	93,633,250
Approved interim dividend during the year		
Dividend paid during the year (2014-2015)	(700,000)	(20,130,000)
Dividend paid during the year (2015-2016)	(1,475,000)	(28,423,750)
Dividend paid during the year (2016-2017)	-	-
Balance at end of year	<u>42,904,500</u>	<u>45,079,500</u>
It is made up of		
Dividend payable (2014-2015)	14,872,000	15,572,000
Dividend payable (2015-2016)	28,032,500	29,507,500
	<u>42,904,500</u>	<u>45,079,500</u>



MANDALAY MYOTHA INDUSTRIAL DEVELOPMENT PUBLIC COMPANY LIMITED

NOTES TO FINANCIAL STATEMENTS for the year ended 31st. March 2019

25 **Related party transactions**

For the purposes of these financial statements, parties are considered to be related to the company if the company has the ability, directly or indirectly, to control the party or exercise significant influence over the party in making financial and operating decisions, or vice versa, or where the company and the party are subject to common control. Related parties may be individuals or other entities.

Related Party	Relationship
U Aung Win Khaing	Chairman of the Company
Royal Hi-tech Group Co., Ltd. (RHGC)	100% equity is owned and controlled by U Aung Win Khaing and his family and initial promoter of Myotha Industrial Park development project.
MSMP International Co., Ltd. (MSMP)	85% share of equity of MSMP International Co., Ltd is owned by the Company.
Royal Mandalay Myotha Estate Development Co., Ltd. (RMMED) (Formerly known as Royal Mandalay National Golf Estate Development Co., Ltd (MNGED))	49.52% share of equity of RMMED is controlled or deem to be controlled by U Aung Win Khaing and U Aung Win Khaing is also one of the directors of RMMED.
Royal Chamber Construction Group Co., Ltd. (RCC)	45% share of equity of RCC is controlled or deem to be controlled by U Aung Win Khaing and U Aung Win Khaing is also one of the directors of RCC.



MANDALAY MYOTHA INDUSTRIAL DEVELOPMENT PUBLIC COMPANY LIMITED
NOTES TO FINANCIAL STATEMENTS for the year ended 31st. March 2019

25 Related party transactions (continued)

The amount of outstanding balances with related parties at the reporting dates and their nature were as follows: -

	2018-2019 (MMK)	2017-2018 (MMK)
Debit (Credit) Balance		
MSMP International Co., Ltd.		
Investment	14,167,797,460	16,662,660,000
Other receivables	175,010,540	136,950
Other payables	(3,271,650,907)	(4,363,341,264)
Royal Mandalay Myotha Estate Development Co., Ltd.		
Construction in progress: Initial development cost	17,063,104,000	17,063,104,000
Construction in progress: Land title cost	59,122,680	-
Other receivables	149,133,213	124,219,087
Royal Hi-tech Group Co., Ltd.		
Management fees	1,599,225,400	358,620,000
Other receivables	34,836	530,321
Long term loans, unsecured, with 13% p.a. interest	(5,227,321,276)	(6,222,685,676)
Long term loans, unsecured, without interest	(493,061,769)	(493,061,769)
Royal Chamber Construction Group Co., Ltd.		
Construction in progress: Initial development cost	5,449,353,190	5,449,353,190
Other receivables	22,020	87,851
Receivable, Co-developers	7,907,938,020	7,907,938,020
Other payables	(6,707,881,494)	(6,707,881,494)

26 Comparative figures

Certain comparative figures have been reclassified to conform with the current financial year's presentation.

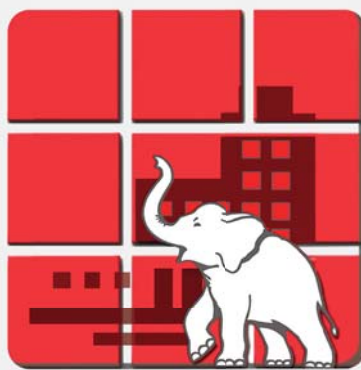

MANDALAY MYOTHA
INDUSTRIAL DEVELOPMENT PUBLIC CO., LTD

FINANCIAL STATEMENTS

For the 6 months ending 30th September 2019

(Incorporated under Myanmar Companies Act with Reg. No. 5092/2012-2013)
(New Registration No. 116187000)



MANDALAY MYOTHA INDUSTRIAL DEVELOPMENT PUBLIC COMPANY LIMITED COMPANY INFORMATION as at 30th September 2019

Incorporation	Incorporated under Myanmar Companies Act 1914 as public company limited by shares with Company Registration No. 5092/2012-2013 (27.2.2013). Re-registered under Myanmar Companies Law 2017 and obtained new Registration No. 116187000 on 25.1.2019.	
Issued and paid-up capital	Kyat 130,686,010,000/- divided into 130,686,010 ordinary shares of Kyat 1,000/- each fully paid-up.	
Board of directors	U Aung Win Khaing Daw Phyu Phyu Myint Naing U Aye Han U Kyaw Zay Ya U Myat Htut U Myint Tin U Myo Myint Oo U Than Oo U Tun Tun Aung	Chairman / Chief Executive Officer Director Director Director Director Director Director Director Director
Corporate governance	Dr Maung Maung Thein U Maung Maung Aung Dr Mon Mon Tar Dr Tin Win U Aung Khaing	Independent Director Independent Director Independent Director Advisor to the Board of Directors Advisor to the Board of Directors
Bankers	Ayeyarwady Bank @ AYA Bank Myanmar Apex Bank @ MAB Bank Kanbawza Bank @ KBZ Bank United Amara Bank @ UAB Bank Yoma Bank Innwa Bank MAB bank Myanma Foreign Trade Bank @ MFTB Myanma Investment and Commercial Bank @ MICB	
Auditors	W & Associates Limited - Certified Public Accountants	
Registered office	No. 514/8, 26th Street (Between 59th Street and 60th Street) Maharzayarbon Ward, Aungmyaytharzan Township Mandalay	



MANDALAY MYOTHA INDUSTRIAL DEVELOPMENT PUBLIC COMPANY LIMITED STATEMENT OF THE DIRECTORS for the 6 months ending 30th September 2019

The directors are pleased to present their statement to the members together with the audited financial statements of Mandalay Myotha Industrial Development Public Company Limited (the “Company”) for the 6 months ending 30th September 2019.

Principal Activities

The principal activities of the Company during the period are those of developers, contractors and operators of the industrial park, port and related facilities. There have been no significant changes in the nature of these activities during the period.

Continuing Operations

None of the activities of the Company were discontinued or acquired during the period.

Result of the Financial Period

In the opinion of the directors, the results of the operations of the Company during the financial period have not been affected by any item, transaction or event of a material and unusual nature other than the exceptional items and extraordinary items disclosed in the report.

The company has no recognized gains or losses during the financial period other than the profit or loss stated in the report.

Dividends

During the period, no dividend was paid by the Company.

Share Capital

During the period, no additional shares were issued by the Company.

Share Options

There were no options granted during the financial period to subscribe for unissued shares of the Company. No shares have been issued during the financial period by virtue of the exercise of options to take up unissued shares of the Company and there were no unissued shares of the Company under option at the end of the financial period.

Directors and Corporate governance:

The directors and corporate governance team of the Company in office at the date of this statement are:

Directors

U Aung Win Khaing
Daw Phyu Phyu Myint Naing
U Aye Han
U Kyaw Zay Ya
U Myat Htut
U Myint Tin
U Myo Myint Oo
U Than Oo
U Tun Tun Aung

Corporate governance

Dr Maung Maung Thein (Independent Director)
U Maung Maung Aung (Independent Director)
Dr Mon Mon Tar (Independent Director)
Dr Tin Win (Advisor to the Board of Directors)
U Aung Khaing (Advisor to the Board of Directors)



MANDALAY MYOTHA INDUSTRIAL DEVELOPMENT PUBLIC COMPANY LIMITED STATEMENT OF THE DIRECTORS for the 6 months ending 30th September 2019

Directors and their interests

The directors in office in the period and their beneficial interests in the company at the beginning and end of financial period (or on appointment of later) were as follows:

	Number of shares	
	30-09-2019	1-04-2019
	MMK 1,000/share	MMK 1,000/share
U Aung Win Khaing	30,776,518	30,806,518
Dr Tun Tun Aung	16,957,338	16,957,338
Daw Phyu Phyu Myint Naing	50,000	50,000
U Aye Han	79,625	79,625
U Myat Htut	176,956	176,956
U Myo Myint Oo	50,000	50,000
U Kyaw Zay Ya	50,000	50,000
U Than Oo	50,000	50,000
U Myint Tin	50,000	50,000

Since the end of the previous financial period, no director has received or become entitled to receive a benefit by reason of a contract made by the Company or a related corporation with the director or with a firm of which he is a member or with a company in which he has a substantial financial interest, except as disclosed in the accompanying financial statements and in this report.

Charges and Contingent Liabilities

Since the end of the financial period no charge on the assets of the Company has arisen which secures the liabilities of any other person. Since the end of the financial period no contingent liability of the Company has arisen. No contingent or other liability of the Company has become enforceable or is likely to become enforceable within a period of twelve months after the end of the financial period which, in the opinion of the directors, will or may substantially affect the ability of the Company to meet their obligations as and when they fall due.

Auditors

The auditors, W & Associates Limited, Certified Public Accountants, have expressed their willingness to accept re-appointment.

On behalf of the Board:

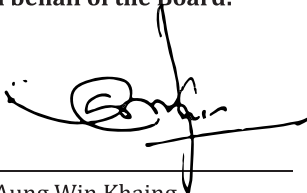
U Aung Win Khaing
Chairman

U Tun Tun Aung
Managing Director



W & ASSOCIATES LIMITED

Audit and Assurance Services

Registered under Myanmar Companies Act, Reg. No.100184346 (05.06.2016)

No. 158/168, Room 19, Mahabandoola Park Street, Kyauktada P.O. 11182, Yangon, Myanmar
Phone: 01-243321, 09-964-243321 Email: audit.wha@gmail.com

REPORT OF THE AUDITORS

To the Shareholders of the Company

on the financial statements for the 6 months ending 30th September 2019

Report on the Financial Statements

We have audited the accompanying financial statements of **MANDALAY MYOTHA INDUSTRIAL DEVELOPMENT PUBLIC COMPANY LIMITED ("the Company")**, which comprise the statement of financial position as at 30th September 2019, and statement of comprehensive income, changes in equity and cash flows for the period then ended, and a summary of significant accounting policies and other explanatory notes.

Management's Responsibility for the Financial Statements

Management is responsible for the preparation and maintenance of books of accounts; and presentation and issue of financial statements in accordance with Myanmar Companies Law 2017. Management is also responsible for the preparation and fair presentation of these financial statements in accordance with Myanmar Financial Reporting Standards. This responsibility includes but not limited to designing, implementing and maintaining internal control relevant to the preparation and fair presentation of financial statements that are free from material misstatement, whether due to fraud or error; selecting and applying appropriate accounting policies; and making accounting estimates that are reasonable in the circumstances.

Auditor's Responsibility

Our responsibility is to express an opinion on these financial statements based on our audit and we conducted our audit in accordance with Myanmar Standards on Auditing. Those standards require that we comply with ethical requirements and plan and perform the audit to obtain reasonable assurance whether the financial statements are free from material misstatement. An audit involves performing procedures to obtain audit evidence about the amounts and disclosures in the financial statements. The procedures selected depend on the auditors' judgment, including the assessment of the risks of material misstatement of the financial statements, whether due to fraud or error. In making those risk assessments, the auditor considers internal control relevant to the Entity's preparation and fair presentation of the financial statements in order to design audit procedures that are appropriate in the circumstances, but not for the purpose of expressing an opinion on the effectiveness of the Entity's internal control. An audit also includes evaluating the appropriateness of accounting policies used and the reasonableness of accounting estimates made by management, as well as evaluating the overall presentation of the financial statements.

Opinion

In our opinion, the financial statements exhibit, in all material respects, a true and fair view of the financial position of the Company as of 30th September 2019, and of its financial performance and its cash flow for the period then ended in accordance with Myanmar Financial Reporting Standards.

Report on Legal and Regulatory Requirements

Under the Myanmar Companies Law 2017 Section 280(b), we also report that:

- We have obtained all the information and explanations we have required.
- The financial statements referred to in the report are drawn up in conformity with the law.
- To the best of information and explanations given to us and as shown by the books of the Company, the statement of financial position exhibits, in all material respects, a true and correct view of the state of the company's affairs.
- The books of account have been kept by the Company as required by Section 258.

DAW NWE YIN WIN

Practising Accountant Reg. No. 67

W & Associates Limited – Certified Public Accountants

Yangon.



MANDALAY MYOTHA INDUSTRIAL DEVELOPMENT PUBLIC COMPANY LIMITED STATEMENT OF THE DIRECTORS for the 6 months ending 30th September 2019



Under **Section 264 of Myanmar Companies Law 2017**, we hereby stated that, in the opinion of the board of directors,

- (i) The financial statements set out in pages 6 to 26 – including statement of financial position (balance sheet) and the related statement of comprehensive income (profit and loss account) – are drawn up so as to give a true and fair view of:
 - (a) the state of financial affairs of the company as at 30th September 2019; and
 - (b) the financial results of the Company for the period then ended; and
- (ii) the books of accounts have been maintained in accordance with the Section 258 of Myanmar Companies Law 2017.
- (iii) at the date of this statement, there are reasonable grounds to believe that the Company will be able to pay its debts as and when they fall due.

For and on behalf of the Board:

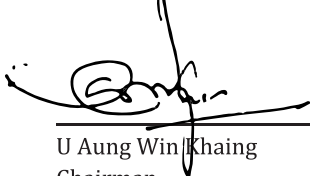
U Aung Win Khaing
Chairman

U Tun Tun Aung
Managing Director

Mandalay, Dated:



MANDALAY MYOTHA INDUSTRIAL DEVELOPMENT PUBLIC COMPANY LIMITED
STATEMENT OF COMPREHENSIVE INCOME for the 6 months ending 30th September 2019

	Note	6 months ending 30th September 19 (6 months) (MMK)	12 months ending 31st March 19 (12 months) (MMK)
Revenue	7	944,551	3,571,259,514
Direct costs	8	-	(1,605,962,673)
Gross profit (loss)		944,551	1,965,296,841
General and administrative expenses	9	(1,194,193,915)	(1,930,918,229)
Operating profit (loss)		(1,193,249,364)	34,378,612
Finance income (expenses)	10	(34,526,826)	54,859,073
Net profit (loss) after finance income (expenses)		(1,227,776,190)	89,237,684
Gain (Loss) in disposal of assets		-	-
Share of profit (loss) of jointly controlled entities		-	-
Share of profit (loss) of associates		-	-
Profit (loss) before taxation		(1,227,776,190)	89,237,684
Income tax		-	-
Profit (loss) after taxation		(1,227,776,190)	89,237,684
Other comprehensive income (expense)		-	-
Profit (loss) for the year		(1,227,776,190)	89,237,684
		MMK 1,000 per ordinary share	MMK 1,000 per ordinary share
Number of shares		130,686,010	130,686,010
Earning per share		(9)	1

Authenticated by Directors: -

U Aung Win Khaing
Chairman

U Tun Tun Aung
Managing Director



MANDALAY MYOTHA INDUSTRIAL DEVELOPMENT PUBLIC COMPANY LIMITED
STATEMENT OF FINANCIAL POSITION as at 30th September 2019

	Note	30.9.2019 (MMK)	31.3.2019 (MMK)
Non-current assets		150,361,620,723	149,187,458,649
Property, plant and equipment	11	6,545,302,659	6,626,646,676
Construction in progress	12	129,648,520,604	128,393,014,514
Investment	13	14,167,797,460	14,167,797,460
Current assets		14,261,031,740	10,786,089,245
Deposits	14	303,521,200	303,332,751
Inventories	15	5,359,718	4,944,619
Trade and other receivables	16	10,317,707,516	10,407,552,609
Cash and cash equivalents	17	3,634,443,306	70,259,266
Total Assets		164,622,652,463	159,973,547,894
Capital and reserves attributable to equity holders of the Company			
		132,224,818,032	133,452,594,223
Share capital	18	130,686,010,000	130,686,010,000
Other reserves		1,759,489,374	1,759,489,374
Retained earnings (losses)	19	(220,681,342)	1,007,094,849
Non-current Liabilities		11,873,501,686	5,720,383,045
Long term Loans	20	11,873,501,686	5,720,383,045
Current Liabilities		20,524,332,745	20,800,570,626
Amount due to bankers		-	-
Trade and other payables	21	20,359,621,685	20,615,792,066
Income tax payables	22	121,874,060	141,874,060
Dividend payables	23	42,837,000	42,904,500
Capital and Liabilities		164,622,652,463	159,973,547,894

Authenticated by Directors: -

U Aung Win Khaing
Chairman

U Tun Tun Aung
Managing Director



MANDALAY MYOTHA INDUSTRIAL DEVELOPMENT PUBLIC COMPANY LIMITED
STATEMENT OF CHANGES IN EQUITY for the 6 months ending 30th September 2019

	Share capital	Other reserves	Retained earnings	Total equity
	(Kyat Total)	(Kyat Total)	(Kyat Total)	(Kyat Total)
6 months ending 30th September 2019				
Balance at beginning of the year	130,686,010,000	1,759,489,374	1,007,094,849	133,452,594,223
Previous years adjustment	-	-	-	-
Net income recognised directly in equity	-	-	-	-
Net profit (loss) for the year	-	-	(1,227,776,190)	(1,227,776,190)
Total recognised income	130,686,010,000	1,759,489,374	(220,681,342)	132,224,818,032
Transfer from share option reserves	-	-	-	-
Issue of shares	-	-	-	-
Dividend paid	-	-	-	-
Balance at end of the year	130,686,010,000	1,759,489,374	(220,681,342)	132,224,818,032

	Share capital	Other reserves	Retained earnings	Total equity
	(Kyat Total)	(Kyat Total)	(Kyat Total)	(Kyat Total)
12 months ending 31st March 2019				
Balance at beginning of the year	130,686,010,000	1,759,489,374	917,857,164	133,363,356,538
Previous years adjustment	-	-	-	-
Net income recognised directly in equity	-	-	-	-
Net profit (loss) for the year	-	-	89,237,684	89,237,684
Total recognised income	130,686,010,000	1,759,489,374	1,007,094,849	133,452,594,223
Transfer from share option reserves	-	-	-	-
Issue of shares	-	-	-	-
Dividend paid	-	-	-	-
Balance at end of the year	130,686,010,000	1,759,489,374	1,007,094,849	133,452,594,223



MANDALAY MYOTHA INDUSTRIAL DEVELOPMENT PUBLIC COMPANY LIMITED
STATEMENT OF CASH FLOWS for the 6 months ending 30th September 2019

	6 Months Ending 30th September 19 (6 months) (MMK)	12 Months Ending 31st March 19 (12 months) (MMK)
Cash flows from operating activities		
Net profit (Loss) before tax	(1,227,776,190)	89,237,684
Adjustments for:		
Depreciation	136,293,467	267,821,676
Loss on disposal of property, plant and equipment	-	-
Interest income	(25,635,425)	(56,869,182)
Interest expense	-	-
Change in working capital, net of effects from acquisition and disposal of subsidiaries	(1,117,118,148)	300,190,179
Adjustments for change of working capital		
Inventories	(415,099)	1,295,966
Trade and other receivables	89,656,644	2,318,851,587
Trade and other payables	(256,170,382)	(1,488,263,529)
Cash (used in)/generated from operations	(1,284,046,985)	1,132,074,202
Interest expense	-	-
Income tax paid	(20,000,000)	(30,000,000)
Net cash provided by (used in) operating activities	(1,304,046,985)	1,102,074,202
Cash flows from investing activities		
Investment in joint businesses	-	2,494,862,540
Purchases and construction of property, plant and equipment	(54,949,450)	(270,122,546)
Construction in progress	(1,255,506,091)	(2,941,946,814)
Proceeds from disposal of assets	-	-
Interest received	25,635,425	56,869,182
Net cash provided by (used in) investing activities	(1,284,820,116)	(660,337,638)
Cash flows from financing activities		
Proceeds from issuance of share capital	-	-
Proceeds from temporary loan	-	-
Repayment of long-term borrowings	6,153,118,641	(995,364,400)
Dividend paid	(67,500)	(2,175,000)
Net cash provided by (used in) financing activities	6,153,051,141	(997,539,400)
Net (decrease)/increase in cash and cash equivalents	3,564,184,040	(555,802,836)
Cash and cash equivalents at beginning of year	70,259,266	626,062,102
Previous year adjustments	-	-
Other reserves	-	-
Cash and cash equivalents at end of year	3,634,443,306	70,259,266



MANDALAY MYOTHA INDUSTRIAL DEVELOPMENT PUBLIC COMPANY LIMITED NOTES TO FINANCIAL STATEMENTS for the 6 months ending 30th September 2019

1 **General**

Mandalay Myotha Industrial Development Public Company Limited ("MMID") is a company incorporated in Myanmar on 27th February 2013 with registration number 5092 / 2012-13 and located at Building No. 514/8, 26th Street, between 59th and 60th Street, Maharzayarbon Ward, Aungmyaytharzan Township, Mandalay Region, Myanmar. Re-registered under Myanmar Companies Law 2017 and obtained new Registration No. 116187000 on 25.1.2019.

The company is developing Myotha Industrial Park ("MIP"), a mixed use industrial park covering over approximately 8,000 acres, development of golf and housing estate covering approximately 1,700 acres in Ngazun Township and a jetty port covering approximately 380 acres along the Ayeyarwaddy River, Myingyan Township, Mandalay Region.

The principal activities of the Company during the period are those of developers, contractors and operators of the industrial park, port and related facilities. There have been no significant changes in the nature of these activities during the period. None of the activities of the Company were discontinued or acquired new businesses during the period.

2 **Basis of accounting**

Statement of compliance

The financial statements have been prepared in accordance with Myanmar Financial Reporting Standards (MFRS).

Basis of measurement

The financial statements have been prepared on the historical cost basis except as otherwise stated in the accounting policies.

Functional and presentation currency

The financial statements are presented in Myanmar Kyats (MMK), which is the Company's functional currency.

Use of estimates and judgements

In preparing these financial statements, management has made judgements, estimates and assumptions that affect the application of the Company's accounting policies and the reported amounts of assets, liabilities, income and expenses. Actual results may differ from these estimates.

Estimates and underlying assumptions are reviewed on an ongoing basis. Revisions to estimates are recognised prospectively. Information about significant areas of estimation uncertainty and critical judgements in applying accounting policies that have the most significant effect on the amounts recognised in the financial statements is included in the following notes:

- Note 8 Cost of sales
- Note 11 Property, plant and equipment
- Note 12 Construction in progress
- Note 13 Investments
- Note 16 Trade and other receivables
- Note 21 Trade and other payables



MANDALAY MYOTHA INDUSTRIAL DEVELOPMENT PUBLIC COMPANY LIMITED

NOTES TO FINANCIAL STATEMENTS for the 6 months ending 30th September 2019

3 **Significant accounting policies**

The accounting policies set out below have been applied consistently to all periods presented in these financial statements.

Foreign currency transactions

The Company maintains its accounting records in local currency Myanmar Kyats (MMK) as it considers local currency to be its functional currency and financial statements are also prepared in Myanmar Kyats.

Transactions denominated in foreign currencies are recorded in Myanmar Kyats with the rates of exchange approximating those ruling at the date of transactions. Monetary assets and liabilities denominated in foreign currencies are not translated into Myanmar Kyats at the rates ruling at the reporting dates. Non-monetary assets and liabilities that are measured at fair value in a foreign currency are translated into the functional currency at the exchange rate when the fair value was determined. Foreign exchange differences arising from settlement and translation of assets and liabilities denominated in foreign currency at reporting date are generally recognised in profit or loss.

Revenue recognition

Revenue is recognised in income statement when the significant risks and rewards of ownership have been transferred to the buyer. No revenue is recognised if there is continuing management involvement with the land plots or there are significant uncertainties regarding recovery of the consideration due, associated costs or the probable return of land plots. Revenue is arrived at after deduction of discounts. No commercial tax is applicable and hence not included in the revenue.

Land development cost

Land development cost comprises specifically construction costs including identified costs, acquisition costs, design costs and other related expenditure to the extent that it is probable that they will result in costs of sales and can be measured reliably.

Employee benefits

Short-term employee benefit are expensed as the related service provided. A liability is recognised for the amount expected to be paid if the Company has a present legal or constructive obligation to pay this amount as a result of past service provided by the employee, and the obligation can be estimated reliably.

Trade and other receivables

Trade and other receivables are stated at cost and represent their invoice value or contract less allowance for doubtful accounts. The allowance for doubtful accounts is assessed primarily on analysis of payment histories and future expectations of customer payments. Bad debts are written off when incurred.

Cash and cash equivalents

Cash and cash equivalents in the statements of cash flows comprise cash balances, fixed deposits, and highly liquid short-term investments.

Trade and other payables

Trade and other payables are stated at cost and represent invoice value or contract value where completion of contract can not be measure reliably.



MANDALAY MYOTHA INDUSTRIAL DEVELOPMENT PUBLIC COMPANY LIMITED NOTES TO FINANCIAL STATEMENTS for the 6 months ending 30th September 2019

Property and equipment

(i) Recognition and measurement

Property and equipment are measured at cost less accumulated depreciation and any accumulated impairment losses.

Cost includes expenditure that is directly attributable to the acquisition of the asset. The cost of self constructed assets includes the cost of materials and direct labour, any other costs directly attributable to bringing the assets to a working condition for their intended use, the costs of dismantling and removing the items and restoring the site on which they are located and capitalised borrowing costs. If significant parts of an item of property and equipment have different useful lives, then they are accounted for as separate items (major components) of property and equipment.

Any gain and loss on disposal of an item of property and equipment are determined by comparing the proceeds from disposal with the carrying amount of property and equipment, and are recognised in profit or loss.

(ii) Subsequent costs

Subsequent expenditure is capitalised only if it is probable that the future economic benefits associated with the expenditure will flow to the Company. Ongoing repairs and maintenance are expensed as incurred.

(iii) Depreciation

Depreciation is calculated based on the depreciable amount, which is the cost of an asset, or other amount substituted for cost, less its residual value. Depreciation is recognised in profit or loss on a straight-line basis over the estimated useful lives of each component of an item of property and equipment starting from 1st April 2015. The estimated useful lives are as follows office:

Building	20~40 years
Furniture and fixture	20 years
Machinery and equipment	10 years
Computer and IT equipment	5 years
Vehicles	8 years

Depreciation methods, useful lives and residual values will be reviewed at each reporting date, starting from next reporting date and will be adjusted if appropriate.



MANDALAY MYOTHA INDUSTRIAL DEVELOPMENT PUBLIC COMPANY LIMITED

NOTES TO FINANCIAL STATEMENTS for the 6 months ending 30th September 2019

3 **Significant accounting policies (continued)**

Impairment

(i) Financial assets

Financial assets not classified as at fair value through profit or loss is assessed at each reporting date to determine whether there is objective evidence that it is impaired. A financial asset is impaired if there is objective evidence of impairment as a result of one or more events that occurred after the initial recognition of the asset, and that loss event had an impact on the estimated future cash flows of that asset that can be estimated reliably.

Objective evidence that financial assets are impaired include default or delinquency by a debtor, restructuring of an amount due to the Company on terms that the Company would not consider otherwise, indications that a debtor or issuer will enter bankruptcy.

An impairment loss in respect of a financial asset measured at amortised cost is calculated as the difference between its carrying amount and the present value of the estimated future cash flows discounted at the asset's original effective interest rate. Losses are recognised in profit or loss and reflected in an allowance account against receivables. Interest on the impaired asset continues to be recognised. When an event occurring after the impairment was recognised causes the amount of impairment loss to decrease, the decrease in impairment loss is reversed through profit or loss.

(ii) Non-financial assets

The carrying amounts of the Company's non-financial assets are reviewed at each reporting date to determine whether there is any indication of impairment. If any such indication exists, then the asset's recoverable amount is estimated. The entire project is regarded as one Cash Generating Unit.

The recoverable amount of an asset or CGU (the "cash-generating units") is the greater of its value in use and its fair value less costs to sell. In assessing value in use, the estimated future cash flows are discounted to their present value using a pre-tax discount rate that reflects current market assessments of the time value of money and the risks specific to the asset or CGU. For impairment testing, assets are grouped together into the smallest group of assets that generates cash inflows from continuing use that are largely independent of the cash inflows of other assets or CGUs.

The Company's corporate assets do not generate separate cash inflows. If there is an indication that a corporate asset may be impaired, then the recoverable amount is determined for the CGU to which the corporate asset belongs.

An impairment loss is recognised if the carrying amount of an asset or its CGU exceeds its recoverable amount. Impairment losses are recognised in profit or loss.

Provisions

A provision is recognised if, as a result of a past event, the Company has a present legal or constructive obligation that can be estimated reliably, and it is probable that an outflow of economic benefits will be required to settle the obligation. Provisions are not determined by discounting the expected future cash flows at a pre-tax rate that reflects current market assessments of the time value of money and the risks



MANDALAY MYOTHA INDUSTRIAL DEVELOPMENT PUBLIC COMPANY LIMITED NOTES TO FINANCIAL STATEMENTS for the 6 months ending 30th September 2019

3 **Significant accounting policies (continued)**

Leases

(i) Determining whether an arrangement contains a lease

At inception of an arrangement, the Company determines whether the arrangement is or contains a lease.

At inception or on reassessment of an arrangement that contains a lease, the Company separates payments and other consideration required by the arrangement into those for the lease and those for other elements on the basis of their relative fair values. If the Company concludes for a finance lease that it is impracticable to separate the payments reliably, then an asset and a liability are recognised at an amount equal to the fair value of the underlying asset; subsequently, the liability is reduced as payments are made and imputed finance cost on the liability is recognised using the Company's incremental borrowing rate.

(ii) Leased assets

Assets held by the Company under leases that transfer to the Company substantially all of the risks and rewards of the ownership are classified as finance leases. The leased assets are measured initially at an amount equal to the lower of their fair value and the present value of the minimum lease payments. Subsequent to initial recognition, the assets are accounted for in accordance with the accounting policy applicable to that asset.

Assets held under other leases are classified as operating leases and are not recognised in the Company's statement of financial position.

(iii) Lease payments

Payments made under operating leases are recognised in profit or loss on a straight-line basis over the term of the lease. Lease incentives received are recognised as an integral part of the total lease expense, over the term of the lease.

Minimum lease payments made under finance leases are apportioned between the finance expense and the reduction of the outstanding liability. The finance expense is allocated to each period during the lease term so as to produce a constant periodic rate of interest on the remaining balance of the liability.

4 **New standards and interpretations**

The company has applied IFRS 15 starting from 2017-2018 FY with the aim to adopt full IFRS in 2022-2023 FY in accordance with the notification issued by Myanmar Accountancy Council. Nevertheless, the previous comparative information has not been restated or continues to be reported under MAS 18 and MAS 11 as a departure from IAS 1.

Management expects that there will be no material impact effect on the accounting policies, method of computation, financial performance or position of the Company.



MANDALAY MYOTHA INDUSTRIAL DEVELOPMENT PUBLIC COMPANY LIMITED

NOTES TO FINANCIAL STATEMENTS for the 6 months ending 30th September 2019

5 **Determination of fair values**

A number of the Company's accounting policies and disclosures require the determination of fair value, for both financial and non-financial assets and liabilities. Fair value is defined as the estimated amount for which the instrument could be exchanged in a current transaction between knowledgeable willing parties in an arm's length transaction, other than in forced or liquidation sale. Fair values are obtained from quoted market prices, discounted cash flow models and option pricing models as appropriate.

When measuring the fair value of an asset or a liability, the Company uses market observable data as far as possible. Fair values are categorised into different levels in a fair value hierarchy based on the inputs used in the valuation techniques as follows:

Level 1: quoted prices (unadjusted) in active markets for identical assets or liabilities.

Level 2: inputs other than quoted prices included in Level 1 that are observable for the asset or liability, either directly (i.e. as prices) or indirectly (i.e. derived from prices).

Level 3: inputs for the asset or liability that are not based on observable market data (unobservable inputs).

Fair values have been determined for measurement and/or disclosure purposes based on the following methods. Where applicable, further information about the assumptions made in determining fair values is disclosed in the notes specific to that asset or liability.

(a) Trade and other receivables

The fair value of trade and other receivables is estimated at the present value of future cash flows, discounted at the market rate of interest at the reporting date. Fair value of trade and other receivables with outstanding maturities shorter than twelve months with no stated interest rate is deemed to approximate their face value on initial recognition and carrying value on any subsequent date as the effect of discounting is immaterial. This fair value is determined for disclosure purposes.

(b) Non-derivative financial liabilities

Non-derivative financial liabilities are measured at fair value, at initial recognition and for disclosure purposes, at each reporting date. Fair value is calculated based on the present value of future principal and interest cash flows discounted at the market rate of interest at the measurement date.

6 **Financial risk management**

Overview

The Company has exposure to the following risks from its use of financial instruments:

- Credit risk
- Liquidity risk
- Market risk

This represents the Company's exposure to each of the above risks, the Company's objectives, policies and processes for measuring and managing risk, and the Company's management of capital. Further quantitative disclosures are included throughout these financial statements.



MANDALAY MYOTHA INDUSTRIAL DEVELOPMENT PUBLIC COMPANY LIMITED NOTES TO FINANCIAL STATEMENTS for the 6 months ending 30th September 2019

6 **Financial risk management**

Risk management framework

The Board of Directors has overall responsibility for the establishment and oversight of the Company's risk management framework. The Board has responsible for developing and monitoring the Company's risk management policies.

The Company's risk management policies are established to identify and analyse the risks faced by the Company, to set appropriate risk limits and controls, and to monitor risks and adherence to limits. Risk management policies and systems are reviewed regularly to reflect changes in market conditions and the Company's activities. The Company, through its training and management standards and procedures, aims to develop a disciplined and constructive control environment in which all employees understand their roles and obligations.

Credit risk

Credit risk is the risk of financial loss to the Company if a customer or counterparty to a financial instrument fails to meet its contractual obligations, and arises principally from the Company's receivables from customers.

The carrying amount of receivables recorded in the statement of financial position, net of allowances for doubtful accounts (if any), represents the Company's maximum exposure to credit risk.

To avoid concentration of credit risk, cash and cash equivalents and fixed deposits at financial institution have been deposited at a few financial institutions of good standing i.e. Ayeyarwaddy Bank, Myanmar Apex Bank, Myanmar Investment & Commercial Bank, Kanbawza Bank, Myanmar Foreign Trade Investment Bank, United Amara Bank.

Liquidity risk

Liquidity risk is the risk that the Company will encounter difficulty in meeting the obligations associated with its financial liabilities that are settled by delivering cash of another financial assets.

The Company's approach to managing liquidity is to ensure, as far as possible, that it will always have sufficient liquidity to meet its liabilities when due, under both normal and stressed conditions, without incurring unacceptable losses or risking damage to the Company's reputation. The Company has contractual commitments to complete the development of the project.

Market risk

Market risk is the risk that changes in market prices, such as foreign exchange rates will affect the Company's income or the value of its holdings of financial instruments. The objective of market risk management is to manage and control market risk exposures within acceptable parameters, while

Capital management

The Board's policy is to maintain a strong capital base so as to maintain investor, creditor and market confidence and to sustain future development of the business. The Board monitors the return on capital, which the Company defined as result from operating activities divided by total equity. The Board also monitors the level of dividends to ordinary shareholders.



MANDALAY MYOTHA INDUSTRIAL DEVELOPMENT PUBLIC COMPANY LIMITED
NOTES TO FINANCIAL STATEMENTS for the 6 months ending 30th September 2019

7 Revenues

	6 months ending 30th September 19 (MMK)	12 months ending 31st March 19 (MMK)
Sales: Land		
Sales	-	3,452,372,147
Less:		
Sale returns	-	-
Net Sales	-	3,452,372,147
Other income	944,551	118,887,367
	<u>944,551</u>	<u>3,571,259,514</u>

8 Cost of sales

	6 months ending 30th September 19 (MMK)	12 months ending 31st March 19 (MMK)
Land initial development cost	-	236,454,473
Contribution to MIMC	-	69,351,000
Infrastructure cost - MIGC	-	1,300,157,200
	<u>-</u>	<u>1,605,962,673</u>



MANDALAY MYOTHA INDUSTRIAL DEVELOPMENT PUBLIC COMPANY LIMITED
NOTES TO FINANCIAL STATEMENTS for the 6 months ending 30th September 2019

9 **Administrative, selling and general expenses**

	6 months ending 30th September 19 (MMK)	12 months ending 31st March 19 (MMK)
Accommodation expense	4,229,800	8,859,640
Annual general meeting expense	3,473,100	26,370,134
Audit fee	12,793,601	16,205,639
Advertising expense	16,001,509	53,822,120
Board meeting fee	200,000	25,657,374
Commission expense	-	56,539,000
Communication expense	1,896,358	3,263,967
Consultant/Technician expense	6,000,000	12,000,000
CSR expense	207,674,978	275,318,952
Courier and postage expense	95,250	458,842
Directors remuneration	39,000,000	47,500,000
Entertainment expense	44,853,847	28,474,476
Fuel expense	27,989,873	59,651,895
Gift and present expense	22,088,759	54,752,283
Head office general expense	898,400	13,039,369
Hostel general expense	1,936,360	17,613,926
Honorary fees	46,500,000	90,000,000
Insurance expense	1,939,100	1,717,730
IC general expense	11,046,055	22,930,786
IC-II general expense	951,547	3,863,100
Legal and professional fee	41,275,566	77,440,145
Licence and registration expense	892,250	827,000
Management fee	205,542,750	399,806,350
Meal allowance	12,609,552	33,149,976
Miscellaneous expense	219,075	3,696,449
MIP office general expense	7,065,781	9,995,475
Public relation and information expense	3,000,000	6,000,000
Printing and stationery expense	2,713,169	1,851,722
Project office general expense	262,800	3,161,367
Project development cost	53,790,000	90,856,500
Rental fee	25,007,325	49,133,454
Repairs and maintenance expense	56,181,822	96,876,742
Salary and benefits	155,804,928	272,951,431
Security expense	14,631,588	16,552,380
Stamp duties	-	223,110
Transport and labour expense	7,908,725	22,212,493
Travel expense	12,493,665	43,557,460
Utilities expense	8,242,116	35,147,115
Depreciation expense	136,293,467	267,821,676
Exchange (gain)/loss	690,799	(318,381,849)
	<u>1,194,193,915</u>	<u>1,930,918,229</u>



MANDALAY MYOTHA INDUSTRIAL DEVELOPMENT PUBLIC COMPANY LIMITED
NOTES TO FINANCIAL STATEMENTS for the 6 months ending 30th September 2019

10 Finance income (expense)

	6 months ending 30th September 19 (MMK)	12 months ending 31st March 19 (MMK)
Interest income	25,635,425	56,869,182
Interest expenses	-	-
Bank service charges	(60,162,251)	(2,010,109)
	<u>(34,526,826)</u>	<u>54,859,073</u>



MANDALAY MYOTHA INDUSTRIAL DEVELOPMENT PUBLIC COMPANY LIMITED
NOTES TO FINANCIAL STATEMENTS for the 6 months ending 30th September 2019

12 Construction in progress

	6 months ending 30th September 19 (MMK)	12 months ending 31st March 19 (MMK)
Myotha Industrial Park		
Initial development cost (MIP)	75,176,844,420	75,176,844,420
Initial development cost (MNGED/RMMED)	17,063,104,000	17,063,104,000
Initial development cost (RCC)	5,449,353,190	5,449,353,190
Initial development cost (MIGC)	818,025,280	818,025,280
Infrastructure cost, design fees, etc.	1,029,494,047	1,028,162,848
Port link road	4,090,453,508	4,090,453,508
Entrance gate	271,159,198	271,159,198
Roads	159,233,302	116,785,823
Driange	67,973,316	51,118,081
Dams	234,240,945	220,782,412
Pond pipe and culvert	954,000	-
Road and land clearance	10,223,250	10,223,250
Consultant fee	136,915,000	136,915,000
Land compensation	3,134,277,500	3,134,277,500
Land grant (MNGED/RMMED)	59,122,680	59,122,680
Golf course	332,955,175	332,955,175
Power infrastructure (Sub-station and lines)	16,587,600	-
Management fee	1,816,047,300	1,199,419,050
Interest expense	1,260,256,981	772,535,600
Semeikhon Port		
Initial development cost	18,047,386,452	18,047,386,452
Infrastructure cost, design fees, etc.	243,378,461	243,378,461
Preoperation cost	230,535,000	171,012,586
	<u>129,648,520,604</u>	<u>128,393,014,514</u>

13 Investments

	6 months ending 30th September 19 (MMK)	12 months ending 31st March 19 (MMK)
Investment in subsidiary (MSMP)	<u>14,167,797,460</u>	<u>14,167,797,460</u>
	<u>14,167,797,460</u>	<u>14,167,797,460</u>

Investments in subsidiaries represents total value of assets transferred to MSMP International Company Limited, which is a joint venture company between the Company and International Finance Corporation ("IFC") and where the Company have 70% equity interest.



MANDALAY MYOTHA INDUSTRIAL DEVELOPMENT PUBLIC COMPANY LIMITED
NOTES TO FINANCIAL STATEMENTS for the 6 months ending 30th September 2019

14 Deposits

	6 months ending 30th September 19 (MMK)	12 months ending 31st March 19 (MMK)
Prepayment, Rent	-	1,344,000
Advance, Pontoon	300,000,000	300,000,000
Advance, Staff loan	407,857	567,857
Advance, Others	3,113,343	1,420,894
	<u>303,521,200</u>	<u>303,332,751</u>

15 Inventories

	6 months ending 30th September 19 (MMK)	12 months ending 31st March 19 (MMK)
Supply inventories		
Stationery	35,000	35,000
Memory stick	443,600	501,450
Fuel	4,772,233	4,191,719
Engine oil	108,885	216,450
	<u>5,359,718</u>	<u>4,944,619</u>

16 Trade and other receivables

	6 months ending 30th September 19 (MMK)	12 months ending 31st March 19 (MMK)
<u>Trade receivables</u>		
Receivable, Trade	994,019,544	1,249,503,068
Receivable, Trade (Port Link Road)	52,160,000	52,160,000
JAPFA	147,345,000	147,345,000
	<u>1,193,524,544</u>	<u>1,449,008,068</u>
<u>Other receivables</u>		
Receivable, Others	877,606,152	711,967,721
Receivable, Co-developers	8,246,576,820	8,246,576,820
	<u>9,124,182,972</u>	<u>8,958,544,541</u>
	<u>10,317,707,516</u>	<u>10,407,552,609</u>



MANDALAY MYOTHA INDUSTRIAL DEVELOPMENT PUBLIC COMPANY LIMITED
NOTES TO FINANCIAL STATEMENTS for the 6 months ending 30th September 2019

17 Cash and cash equivalents

	6 months ending 30th September 19 (MMK)	12 months ending 31st March 19 (MMK)
Cash at bank	3,599,425,428	47,764,606
Cash in hand	35,017,878	22,494,660
	<u>3,634,443,306</u>	<u>70,259,266</u>

It is made up of:

	6 months ending 30th September 19 (MMK)	12 months ending 31st March 19 (MMK)
Local currency	3,602,233,813	69,436,221
Foreign currency	32,209,493	823,045
	<u>3,634,443,306</u>	<u>70,259,266</u>

18 Share capital

	6 months ending 30th September 19 (MMK)	12 months ending 31st March 19 (MMK)
Ordinary shares, MMK 1,000 each		
Issued and fully paid-up		
Balance at beginning of year	130,686,010,000	130,686,010,000
1st April 19 - 130,686,010 shares		
Shares issued during the year	-	-
2019 - 0 shares		
Balance at end of year		
30th September 19 - 130,686,010 shares	<u>130,686,010,000</u>	<u>130,686,010,000</u>

19 Retained earnings (losses)

	6 months ending 30th September 19 (MMK)	12 months ending 31st March 19 (MMK)
Balance at beginning of year	1,007,094,849	917,857,164
Previous years adjustment	-	-
Net profit (loss) for the year	(1,227,776,190)	89,237,684
Dividend paid during the year	-	-
Balance at end of year	<u>(220,681,342)</u>	<u>1,007,094,849</u>



MANDALAY MYOTHA INDUSTRIAL DEVELOPMENT PUBLIC COMPANY LIMITED
NOTES TO FINANCIAL STATEMENTS for the 6 months ending 30th September 2019

20 Long term loans

	6 months ending 30th September 19 (MMK)	12 months ending 31st March 19 (MMK)
Amount due to related parties, with interest	5,380,439,917	5,227,321,276
Amount due to related parties, without interest	493,061,769	493,061,769
Bank loan	6,000,000,000	-
	<u>11,873,501,686</u>	<u>5,720,383,045</u>

Amount due to related parties with interest, were part of borrowings from and payable to Kanbawza bank under the name of Royal Hi-tech Group Company Limited secured with the properties not owned by the Company. The interest rate was 13% per annum.

Amount due to related parties without interest, were temporary borrowings from and payable to Royal Hi-tech Group Company Limited, non-trade nature, unsecured and have no fixed term of repayment.

21 Trade and other payables

	6 months ending 30th September 19 (MMK)	12 months ending 31st March 19 (MMK)
Advance receipts	321,032,352	251,102,875
Payable: Contractors	671,647,105	1,157,567,283
Payable: Others	258,352,477	286,633,075
Payable: MSMP	3,438,291,662	3,271,650,907
Payable: MIMC	452,812,008	522,812,008
Payable: RCC	6,707,881,494	6,707,881,494
Payable: EKK	643,001	-
Payable : EKK 20%	17,482,369	-
Provision for infrastructure costs	8,109,250,256	8,148,953,356
Accrued expenses	382,228,962	269,191,069
	<u>20,359,621,685</u>	<u>20,615,792,066</u>

22 Income tax

	6 months ending 30th September 19 (MMK)	12 months ending 31st March 19 (MMK)
Previous year taxation	121,874,060	141,874,060
Current year taxation	-	-
	<u>121,874,060</u>	<u>141,874,060</u>



MANDALAY MYOTHA INDUSTRIAL DEVELOPMENT PUBLIC COMPANY LIMITED
NOTES TO FINANCIAL STATEMENTS for the 6 months ending 30th September 2019

23 Dividend payables

	6 months ending 30th September 19 (MMK)	12 months ending 31st March 19 (MMK)
Balance at beginning of year	42,904,500	45,079,500
Approved interim dividend during the year		
Dividend paid during the year (2014-2015)	(30,000)	(700,000)
Dividend paid during the year (2015-2016)	(37,500)	(1,475,000)
Dividend paid during the year (2016-2017)	-	-
Balance at end of year	<u>42,837,000</u>	<u>42,904,500</u>
It is made up of		
Dividend payable (2014-2015)	14,842,000	14,872,000
Dividend payable (2015-2016)	27,995,000	28,032,500
	<u>42,837,000</u>	<u>42,904,500</u>

24 Related party transactions

For the purposes of these financial statements, parties are considered to be related to the company if the company has the ability, directly or indirectly, to control the party or exercise significant influence over the party in making financial and operating decisions, or vice versa, or where the company and the party are subject to common control. Related parties may be individuals or other entities.

Related Party	Relationship
U Aung Win Khaing	Chairman of the Company
Royal Hi-tech Group Co., Ltd. (RHGC)	100% equity is owned and controlled by U Aung Win Khaing and his family and initial promoter of Myotha Industrial Park development project.
MSMP International Co., Ltd. (MSMP)	85% share of equity of MSMP International Co., Ltd is owned by the Company.
Royal Mandalay Myotha Estate Development Co., Ltd. (RMMED) (Formerly known as Royal Mandalay National Golf Estate Development Co., Ltd (MNGED))	49.52% share of equity of RMMED is controlled or deem to be controlled by U Aung Win Khaing and U Aung Win Khaing is also one of the directors of RMMED.
Royal Chamber Construction Group Co., Ltd. (RCC)	45% share of equity of RCC is controlled or deem to be controlled by U Aung Win Khaing and U Aung Win Khaing is also one of the directors of RCC.



MANDALAY MYOTHA INDUSTRIAL DEVELOPMENT PUBLIC COMPANY LIMITED

NOTES TO FINANCIAL STATEMENTS for the 6 months ending 30th September 2019

Related party transactions (continued)

The amount of outstanding balances with related parties at the reporting dates and their nature were as follows: -

	6 months ending 30th September 19 (MMK)	12 months ending 31st March 19 (MMK)
Debit (Credit) Balance		
MSMP International Co., Ltd.		
Investment	14,167,797,460	14,167,797,460
Other receivables	206,674,340	175,010,540
Other payables	(3,438,291,662)	(3,271,650,907)
Royal Mandalay Myotha Estate Development Co., Ltd.		
Construction in progress: Initial development cost	17,063,104,000	17,063,104,000
Construction in progress: Land title cost	59,122,680	59,122,680
Other receivables	149,510,840	149,133,213
Royal Hi-tech Group Co., Ltd.		
Management fees	2,021,590,050	1,599,225,400
Other receivables	12,283	34,836
Long term loans, unsecured, with 13% p.a. interest	(5,380,439,917)	(5,227,321,276)
Long term loans, unsecured, without interest	(493,061,769)	(493,061,769)
Royal Chamber Construction Group Co., Ltd.		
Construction in progress: Initial development cost	5,449,353,190	5,449,353,190
Other receivables	159,165	22,020
Receivable, Co-developers	7,907,938,020	7,907,938,020
Other payables	(6,707,881,494)	(6,707,881,494)

25 Comparative figures

Under the 2018-2019 National Planning Law, Myanmar had changed its fiscal year from 1 April - 31 March to 1 October - 30 September starting from 1 October 2018. Under Union tax Law 2018-2019 Section 40, Ministry of Planning and Finance of Myanmar issued the Notification 64/2019 on August 2019 instructing to private sector (all co-operatives, companies and individuals) to adopt their Financial Year 2019 as 1 April 2019 to 30 September 2019. Accordingly, the annual reporting period of the company had been changed to 1 April 2019 - 30 September 2019 and financial statements are prepared for a different period of 6 months. Therefore the comparative amounts presented in the financial statements were not entirely comparable.

Certain comparative figures have been reclassified to conform with the current financial period's presentation.

MANDALAY MYOTHA

INDUSTRIAL DEVELOPMENT PUBLIC CO., LTD

No. 514/8, 26th Street,
Between 58th & 60th Street
Aung Myay Thar Zan Township
Mandalay, Myanmar.

Tel : + 95 - 2 -40 65958, 40 82150
+ 959 404090583
+ 959 404090589
+ 959933064896

Fax : + 95 - 2 -40 73088
Email : info@mmidproject.com

MIP Main Entrance

Highway #18,
Approximately 7th miles West of Myotha
Latitude : 21.696251
Longitude: 95.629063

MMID Information Center

No. A(1-2), 62nd Street
Industrial Zone (1), Mandalay
Tel : +95-2-40 82150
Fax : +95-2-40 82151



www.mmidproject.com

Scan here to access the
MMID Location