

MANDALAY MYOTHA

INDUSTRIAL DEVELOPMENT PUBLIC CO.,LTD.



MANDALAY MYOTHA

INDUSTRIAL DEVELOPMENT PUBLIC CO.,LTD.

26th Street, Bet: 58th & 60th Street,
Aung Myae Thar Zan Township, Mandalay, Myanmar
Ph : + 95 - 2 - 65958, 82150 Fax: + 95 - 2 - 730588
Email : mmidproject.com.mm

(Annual Report For 2013 – 2014)

Contents

| | |
|--|----|
| မန္တလေးတိုင်းဒေသကြီးဝန်ကြီးချုပ်၏ လမ်းညွှန်မှာကြားချက် | 2 |
| ဥက္ကဋ္ဌ၏ အစီရင်ခံစာ | 4 |
| ဒါရိုက်တာအဖွဲ့ဝင်များ (Board of Director) | 24 |
| ပင်မစီမံခန့်ခွဲရေးနှင့် အုပ်ချုပ်ရေးကော်မတီ | 27 |
| ORGANIZATION CHART OF MMID | 32 |
| CSR မှတ်တမ်းများ | 34 |
| ACTIVITIES RECORDS | 37 |
| FINANCIAL SECTION | 39 |



တိုင်းဒေသကြီးဝန်ကြီးချုပ်၏ လမ်းညွှန်မှာကြားချက်

၁။ ၂၀၀၈ ခုနှစ်ပြည်ထောင်စုသမ္မတမြန်မာနိုင်ငံတော်ဖွဲ့စည်းပုံအခြေခံဥပဒေအရ ၂၀၁၁ ခုနှစ်၊ မတ်လမှစ၍ ပြည်သူများ၏မဲဆန္ဒဖြင့် ရွေးချယ်တင်မြှောက်ထားသော ပြည်သူ့ကိုယ်စားလှယ်များဖြင့် ဖွဲ့စည်းထားသည့် ပြည်သူ့လွှတ်တော်၊ အမျိုးသား လွှတ်တော်နှင့် ပြည်ထောင်စုလွှတ်တော်များပေါ်ထွက်လာခဲ့ပြီး ပြည်ထောင်စု အစိုးရအဖွဲ့သစ်၊ တိုင်းဒေသကြီးနှင့် ပြည်နယ်အစိုးရအဖွဲ့သစ်များလည်း ဖွဲ့စည်း ဖြစ်ပေါ်ခဲ့ပါသည်။ နိုင်ငံတော် အစိုးရအဖွဲ့သစ်စတင်ဖွဲ့စည်းဖြစ်ပေါ်လာချိန်မှစ၍နိုင်ငံရေး၊ စီးပွားရေးပြုပြင်ပြောင်းလဲရေးများကိုဆောင်ရွက်ခဲ့ရာ မြန်မာနိုင်ငံ၏ ၇၀% ရာခိုင်နှုန်းခန့်ရှိသော ကျေးလက်နေပြည်သူများ၏ ဆင်းရဲနွမ်းပါးမှု လျော့ချရေး၊ ဒေသဖွံ့ဖြိုးရေးလုပ်ငန်းများကိုလည်း စနစ်တကျ လုပ်ငန်းစဉ်များချမှတ် ဆောင်ရွက်ခဲ့ပါသည်။ ပြုပြင်ပြောင်းလဲရေးနှင့် ဖွံ့ဖြိုးတိုးတက်ရေး လုပ်ငန်းများကို အရှိန်အဟုန်မြှင့်တင် ဆောင်ရွက်လျက်ရှိရာ တတိယအဆင့် အရှိန်အဟုန် မြှင့်မှု Third Wave အဆင့် ရောက်ရှိနေပြီဖြစ်ပါသည်။

၂။ မန္တလေးတိုင်းဒေသကြီးအစိုးရအဖွဲ့အနေဖြင့်လည်း နိုင်ငံတော်မှ ချမှတ် ပေးသော မူဝါဒများနှင့်အညီ တိုင်းဒေသကြီးအတွင်း ဆင်းရဲနွမ်းပါးမှုလျော့ချရေး၊ အလုပ်အကိုင်အခွင့်အလမ်းများ ပေါ်ထွက်လာရေးနှင့် လူမှုစီးပွားဘဝဖွံ့ဖြိုး တိုးတက်လာစေရေးတို့ကို အဓိက ဦးတည်အကောင်အထည်ဖော်ဆောင်ရွက်လျက်ရှိ ရာ မန္တလေးမြို့သာစက်မှုဖွံ့ဖြိုးတိုးတက်ရေးအများပိုင်ကုမ္ပဏီလီမိတက် (MMID) နှင့် အကျိုးတူပူးပေါင်း ဆောင်ရွက်သော ဤစီမံကိန်းတစ်ရပ်လည်း ပါဝင်ခဲ့ပါသည်။ မန္တလေးတိုင်းဒေသကြီးအတွင်း (မြန်မာပြည် အလယ်ပိုင်း မိုးနည်းရပ်ဝန်းတွင်ပါဝင်၍) ဒေသဖွံ့ဖြိုးမှုနိမ့်ကျလျက်ရှိသော မြင်းခြံမြို့နယ်နှင့် ငါးဇွန်မြို့နယ် များတွင် ဒေသဖွံ့ဖြိုးရေးနှင့် လူမှုစီးပွားဘဝ မြှင့်တက်လာစေရန် “မြင်းခြံမြို့နယ်၊ ဆီမီးခုံရေဝတီဆိပ်ကမ်းနှင့် ငါးဇွန်မြို့နယ် မြို့သာစက်မှု ဥယျာဉ်တည်ဆောက်ရေးလုပ်ငန်း” တို့ကို အကောင်အထည်ဖော်ဆောင်ရွက် ခြင်းဖြစ်ပါသည်။

၃။ ငါးဖွန်မြို့နယ် စက်မှုဥယျာဉ်စီမံကိန်းအတွင်း ပါဝင်သော မူလမြေပြင်အခြေအနေမှာ မိုးခေါင်ရေရှား သဖြင့် စိုက်ပျိုးရေးဖြစ်ထွန်းမှုမရှိသော ကျောက်စလစ်ကုန်းမြေနှင့် ကန္တာရဆူးခြုံပင်ငယ်များသာပေါက်ရောက် နိုင်ပြီး လူနေကျေးရွာများပါဝင်မှုမရှိသော စားကျက်မြေဧကများဖြစ်၍ မြေယာစီမံခန့်ခွဲမှုကို တိုင်းဒေသကြီး အစိုးရအဖွဲ့မှ မူလမြေပိုင်ရှင်အဖြစ် ဆောင်ရွက်ပေးပြီး MMID အများပိုင်ကုမ္ပဏီမှ Developer အဖြစ် မြေယာပြုပြင်ခြင်း၊ လမ်းဖောက်လုပ်ခြင်း၊ ကွန်ကရစ်လမ်းခင်းခြင်း၊ ရေမြောင်းဖောက်လုပ်ခြင်း၊ ရေရရှိရေးနှင့် လျှပ်စစ်မီးရရှိရေးစသည့် Infrastructure ဆိုင်ရာလုပ်ငန်းများတာဝန်ယူဆောင်ရွက်ပေးရမည်ဖြစ်ပါသည်။

၄။ နိုင်ငံတော်မှ ပြုပြင်ပြောင်းလဲရေးလုပ်ငန်းများ အရှိန်အဟုန်မြှင့်တက်လာသည်နှင့်အမျှ “မြို့သာစက်မှု ဥယျာဉ်” စီမံကိန်းဧရိယာသည် မြန်မာပြည်အလယ်ပိုင်းဒေသ၏ အချက်အချာကျသော ပထဝီအနေအထား အရ Logistic Industrial Region အဖြစ် ရောက်ရှိလာနိုင်မည်ဖြစ်ပါသည်။ အဆင့်မြင့်ကောင်းမွန်ကျယ်ပြန့် သောလမ်းပန်းဆက်သွယ်ရေး၊ လုံလောက်သော လျှပ်စစ်ဓာတ်အား၊ သန့်ရှင်းသောရေအရင်းအမြစ်တို့ ဖြစ်ပေါ် ပြည့်စုံလာပြီး အသေးစား၊ အလတ်စားစက်မှုလုပ်ငန်းများစွာ ရောက်ရှိလာမည်ဖြစ်၍ အလုပ်အကိုင် အခွင့် အလမ်းများစွာ ပေါ်ထွက်လာမည်ဖြစ်ပါသည်။ လက်ရှိဒေသခံများသာမက ပတ်ဝန်းကျင်မြို့နယ်ခြား၊ တိုင်းဒေသကြီးခြားပြည်သူများပါ အလုပ်အကိုင်အခွင့်အလမ်းပေါင်းများစွာရရှိပြီး ဝင်ငွေတိုးမြှင့်ရရှိလာ၍ လူမှုစီးပွားဘဝ အမြန်ဆုံးမြှင့်တက်လာမည်ဟု ယုံကြည်ပါသည်။

၅။ ခေတ်ပြောင်းစနစ်ပြောင်းအခြေအနေများကြောင့် ဖြစ်ပေါ်လာသော ပထဝီနိုင်ငံရေး၊ ပထဝီစီးပွားရေး အခွင့်အလမ်းများ မည်သို့ပင်ပေါ်ထွက်လာစေကာမူ အခွင့်အလမ်းများကို အချိန်ကိုက်ထိရောက်စွာ မဖြစ်မနေ ကြိုးပမ်းဆောင်ရွက်ရန်အထူးလိုအပ်ပါသည်။ လက်ရှိအချိန်အခါတွင် အသင့်ဖြစ်ပေါ်နေသော မြို့သာနှင့် ဆီမီးခုံဒေသဖွံ့ဖြိုးရေးဆိုင် ရာအခွင့်အလမ်းများကို တိုင်းဒေသကြီး အစိုးရအဖွဲ့တစ်ခုတည်းကသာဆောင်ရွက် လျှင်ပြည့်စုံနိုင်မည် မဟုတ်သကဲ့သို့ ကုမ္ပဏီတစ်ခုတည်းကဆောင်ရွက်လျှင်လည်း ပြည့်စုံအောင်မြင်ရန် ခက်ခဲ နိုင်ပါသည်။ တိုင်းဒေသကြီးအစိုးရအဖွဲ့နှင့် အများပိုင်ကုမ္ပဏီတို့ ပူးပေါင်းဆောင်ရွက်မှုအပေါ် ဒေသခံပြည်သူ များမှ အလေးထားအားပေးမှုများပါပြည့်စုံပါမှ စီမံကိန်းလုပ်ငန်းများအတွက် အဆင်ပြေချောမွေ့စွာ အောင်မြင်နိုင်မည်ဖြစ်ပါသည်။ သို့ပါ၍ ဒေသဖွံ့ဖြိုးရေးဦးတည်ဆောင် ရွက်လျက်ရှိသော “မြို့သာစက်မှုဥယျာဉ်” နှင့် “ဆီမီးခုံဆိပ်ကမ်း” တည်ဆောက်ရေး စီမံကိန်းကြီးအောင်မြင်ရေးအတွက် တိုင်းဒေသကြီးအစိုးရအဖွဲ့၏ ဦးဆောင်မှုနှင့်အညီ MMID အများပိုင် ကုမ္ပဏီမှ ကြိုးပမ်းအကောင်အထည်ဖော်လျက် ဒေသခံပြည်သူ များမှလည်း တညီတညွတ်တည်းအားပေးကူညီ၍ အရှိန်အဟုန် မြှင့်တင်ဆောင်ရွက်ကြပါရန် တိုက်တွန်း မှာကြားအပ်ပါသည်။

ဦးရဲမြင့်
တိုင်းဒေသကြီးဝန်ကြီးချုပ်



ဥက္ကဋ္ဌ၏ အစီရင်ခံစာ

အစုရှယ်ယာရှင်များခင်ဗျား -

အားလုံးမင်္ဂလာအပေါင်းနှင့်ပြည့်စုံပါစေကြောင်း ဆုတောင်းမေတ္တာပို့သရင်း နှုတ်ခွန်းဆက်သ အပ်ပါတယ် -

ကျွန်တော်များ “မန္တလေးမြို့သာစက်မှု ဖွံ့ဖြိုးတိုးတက်ရေး အများပိုင် ကုမ္ပဏီလီမိတက်” ကို မြန်မာနိုင်ငံ ကုမ္ပဏီများအက်ဥပဒေအရ (၂၇-၂-၂၀၁၃) ရက်စွဲပါ မှတ်ပုံတင်လက်မှတ်အမှတ် ၅၀၉၂/၁၂-၁၃ ဖြင့် ခွင့်ပြုချက်အရ ဖွဲ့စည်းတည်ထောင်ခဲ့ပါသည်။ အများပိုင်ကုမ္ပဏီဖြစ်သည်နှင့်အညီ လုပ်ငန်းစတင် ဆောင်ရွက်ခွင့် လက်မှတ်ကိုလည်း (၂၈-၃-၂၀၁၃) ရက်စွဲပါ ခွင့်ပြုမိန့်အမှတ် ၂၆/၂၀၁၂-၂၀၁၃ ဖြင့် ရရှိခဲ့၍ အစုရှယ်ယာများ စတင်ထုတ်ပေးခဲ့ရာ အစုရှယ်ယာဝင်စုစုပေါင်း (၁၂၉၈) ဦးရှိ၍ မြို့သာ ဒေသခံပြည်သူများနှင့် တောင်သူ များမှ အစုရှယ်ယာဝင်သူ (၁၃၇) ဦးပါဝင်ခဲ့ပါသည်။ ကုမ္ပဏီများ ဥပဒေအရ အစုရှယ်ယာရှင်များပါဝင်သော (Statutory Meeting) ကို (၂၁-၉-၂၀၁၃) ရက်နေ့တွင် မန္တလေးမြို့ အမျိုးသားကဏ္ဍာန်ရုံတွင် ကျင်းပပြုလုပ်ခဲ့ပြီး အများပိုင် ကုမ္ပဏီအနေဖြင့် ဖွဲ့စည်းမှုအခြေအနေ၊ ဥပဒေနှင့်အညီ ဆောင်ရွက်ရမည့် အခြေအနေများကို အစုရှယ်ယာဝင် များသို့ ရှင်းလင်းတင်ပြခဲ့ပြီးဖြစ်ပါသည်။



ဆိပ်ကမ်းအဝင်လမ်းညွှန်ဆိုင်းဘုတ်အား တွေ့မြင်ရပုံ

ယနေ့ကျင်းပသော ပထမဆုံးအကြိမ် နှစ်ပတ်လည် Annual General Meeting (AGM) အစည်းအဝေးမှာ ကျွန်တော်အနေဖြင့် အပိုင်း (၃) ပိုင်းခွဲခြားတင်ပြသွားပါမည်။ ပထမပိုင်းအနေနဲ့ ဆောင်ရွက်ပြီးစီးခဲ့တဲ့ လုပ်ငန်းများကို တင်ပြခြင်း၊ ဒုတိယပိုင်းအနေနဲ့ လက်ရှိဆောင်ရွက်ဆဲလုပ်ငန်းများကို တင်ပြခြင်းနဲ့ တတိယပိုင်းအနေနဲ့ ရှေ့ဆက်လက် ဆောင်ရွက်မည့် လုပ်ငန်းများကို ရှင်းလင်းတင်ပြခြင်းတို့ ဖြစ်ပါသည်။

ပထမပိုင်းအနေနဲ့ ဆောင်ရွက်ပြီးလုပ်ငန်းများ မတင်ပြခင်မှာ ကျွန်တော်တို့ကုမ္ပဏီရဲ့ အစုရှယ်ယာရှင်များ ယခုကဲ့သို့ ရောက်ရှိစုစည်းဖြစ်ပေါ်နိုင်ခြင်းဟာ နိုင်ငံတော် အစိုးရအဖွဲ့သစ်တက်ရောက်လာပြီး နိုင်ငံရေး၊ စီးပွားရေး ပြုပြင်ပြောင်းလဲမှုများကြောင့် ဈေးကွက်စီးပွားရေးဖွင့်ပေးခဲ့ သဖြင့် အခွင့်အလမ်းရလာဒ်များ ပေါ်ထွက်လာသဖြင့် ယခုအခြေအနေသို့ ရောက်ရှိလာခြင်းဖြစ်ကြောင်း ဦးစွာ တင်ပြလိုပါသည်။ နိုင်ငံတော်မှ ကျေးလက် ပြည်သူများ



ဖြစ်ပေါ်လာရန် မျှော်မှန်းသည် စက်မှုဥယျာဉ်မြို့ပုံစံ



မြို့သာစက်မှုဥယျာဉ် မြို့၏ Master Planတွင်
ပါရှိသော အပိုင်းအလိုက် မြေပုံ

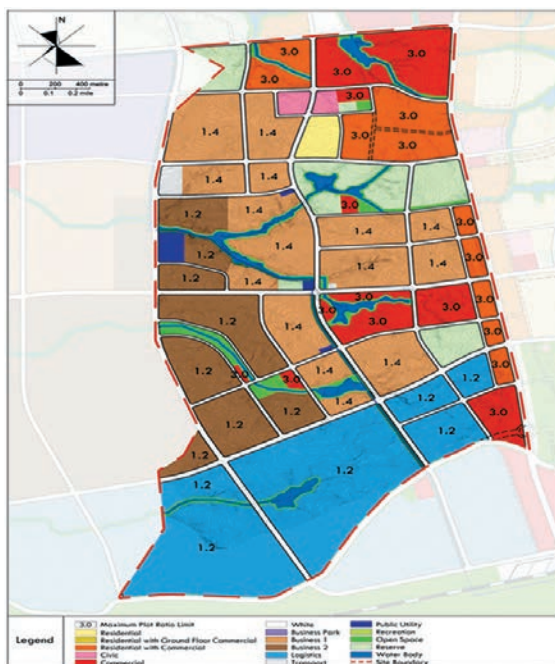

စတင်ဆောင်ရွက်နေသည့် Phase 1 မြေပုံ

ဆင်းရဲနွမ်းပါးမှုလျော့ချရေး၊ ဒေသဖွံ့ဖြိုးရေး၊ လူမှု စီးပွားဘဝ မြှင့်တက်လာစေရေး ချမှတ် ပေးသော မူဝါဒများအရ ယခင် နှစ်ပေါင်းများစွာ မိုးနည်း ရပ်ဝန်းဖြစ်၍ စိုက်ပျိုးရေးလုံးဝအဆင် မပြေသည့်လူနေမှုနိမ့်ကျခဲ့သော မြို့သာ/ဆီမီးခုံဒေသအား အလုပ်အကိုင်အခွင့်အလမ်းများ ပေါ်ထွက်ရရှိလာစေပြီး လူနေမှုအဆင့်မြှင့်တက်လာစေရေးအတွက် ဤစီမံကိန်းများ အကောင်အထည်ဖော်ဆောင်ရွက်ရန် တိုင်းဒေသကြီး အစိုးရအဖွဲ့နှင့် ကျွန်တော်များ၏ မူလ Royal Hi-Tech Group (RHGC) ကုမ္ပဏီတို့ (၉-၁၂-၂၀၁၁) ရက်နေ့တွင် နားလည်မှု စာချုပ်လွှာ လက်မှတ်ရေးထိုးခဲ့ပါ သည်။ တိုင်းဒေသကြီးအစိုးရအဖွဲ့မှ မူလမြေပိုင်ရှင် ဖြစ်ပြီး RHGC အနေဖြင့် Developer အဖြစ် ဆောင်ရွက်ရန် ဖြစ်ပါသည်။

လုပ်ငန်းများ ရှေ့ပြေးဆန်းစစ်လေ့လာ၍ အစပျိုး ဆောင်ရွက်ခဲ့ပါသည်။ အခက်အခဲအချို့ စီမံခန့်ခွဲမှုအချို့ ရင်ဆိုင်တွေ့ကြုံခဲ့ရသော်လည်း တိုင်းဒေသကြီးအစိုးရ အဖွဲ့၏အနီးကပ်ကြီးကြပ်မှုကို ခံယူဆောင်ရွက်နိုင်ခဲ့ သဖြင့် ဆီမီးခုံ (ဧရာဝတီ) ဆိပ်ကမ်းတည်ဆောက်ခွင့်ကို ပို့ဆောင်ရေးဝန်ကြီးဌာန၏ (၁၂-၅-၂၀၁၁) ရက်စွဲပါ စာအမှတ်၊ ၆၂-ပစ/ခွဲ (၂) ၂၀၁၁ (ည) (၅/၈၂) ဖြင့် ခွင့်ပြုမိန့် ရရှိခဲ့ပါသည်။ မြန်မာနိုင်ငံရင်းနှီးမြှုပ်နှံမှု ကော်မရှင်မှ ဆီမီးခုံ (ဧရာဝတီ) ဆိပ်ကမ်းနယ်မြေနှင့် ဆိပ်ခံတံတားတည်ဆောက်ရန် (၂၃-၈-၂၀၁၂)ရက်စွဲပါ ခွင့်ပြုမိန့်အမှတ်၊ မနသ - ၈၅၈/၂၀၁၂ ဖြင့်လည်းကောင်း၊ မြို့သာ စက်မှုဥယျာဉ်တည်ဆောက်ရေးအတွက် (၁၉-၁၁-၂၀၁၂) ရက်စွဲပါ ခွင့်ပြုမိန့်အမှတ်၊ မနသ - ၈၆၇/၂၀၁၂ ဖြင့် လည်းကောင်း ခွင့်ပြုမိန့်များ အသီးသီးရရှိခဲ့ပါသည်။

အထက်ဖော်ပြပါ ဆီမီးခုံ (ဧရာဝတီ) ဆိပ်ကမ်းနှင့် မြို့သာစက်မှုဥယျာဉ် တည်ဆောက်ရေး စီမံကိန်းများ

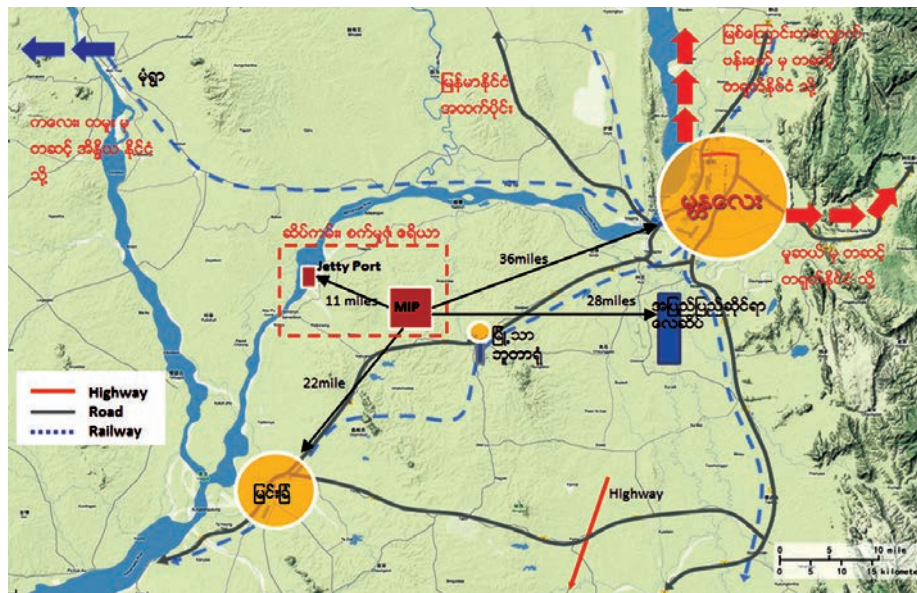

မြို့သာစက်မှုဥယျာဉ်စီမံကိန်း၏ပတ်ဝန်းကျင်မြေပုံ (Location Map)

ဆောင်ရွက်မှုနှင့် ပတ်သက်၍ မန္တလေးတိုင်းဒေသကြီးလွှတ်တော်ပညာမဏ္ဍိုင် အစည်းအဝေးသတ္တမနေ့ (၁၃-၁-၂၀၁၃) နေ့တွင် စီမံကိန်းဆောင်ရွက်မှုအပေါ်မှတ်တမ်းတင်အတည်ပြုခဲ့ပါသည်။ ယင်းသို့ စီမံကိန်းလုပ်ငန်းများအစရှိဆောင်ရွက်ရင်းတည်ငြိမ်မှုအခြေအနေသို့ရောက်ရှိခဲ့သဖြင့် ဤစီမံကိန်းလုပ်ငန်းကြီးကိုအများပြည်သူများပါပူးပေါင်းပါဝင်နိုင်စေရန် မန္တလေးမြို့သာစက်မှုဥယျာဉ်တိုးတက်ရေးအများပိုင်ကုမ္ပဏီလီမိတက် Mandalay Myotha Industrial Development Pubbli Co., Ltd (MMID) ဖွဲ့စည်းတည်ထောင်ပြီး Royal Hi-Tech Group Co., Ltd ထံမှလွှဲပြောင်းတာဝန်ယူဆောင်ရွက်ခြင်းဖြစ်ကြောင်းရှင်းလင်းတင်ပြပါသည်။

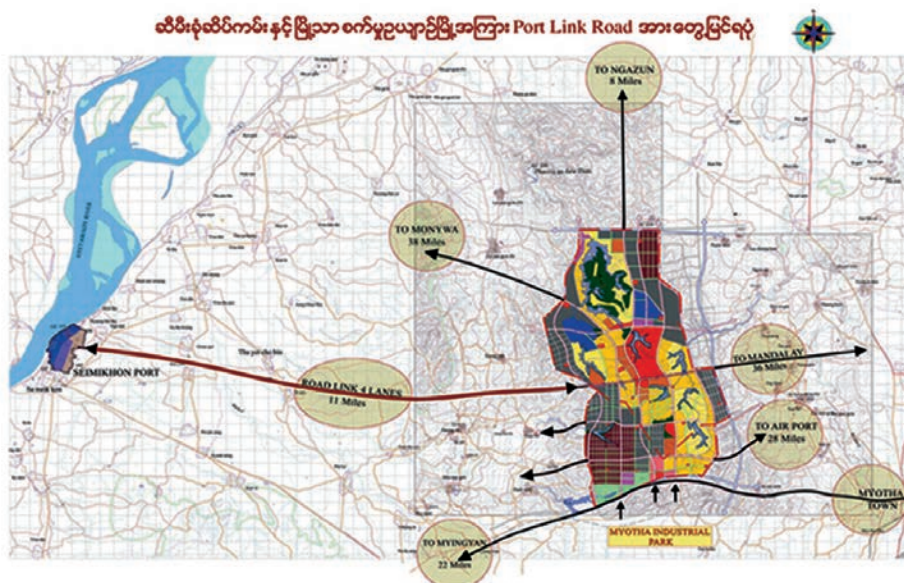



မြင်းမြဲမြို့နယ်၊ ကွေ့ကြီးကျေးရွာအဝင်တံတားအား MMID ဥက္ကဋ္ဌ ဦးအောင်ဝင်းခိုင်မှ ဖဲကြိုးဖြတ် ဖွင့်လှစ် ပေးနေသည်ကို တွေ့မြင်ရပုံ

မြေယာများအတွက် ထောက်ပံ့ကြေးငွေများ ပေးအပ်ခြင်း

စီမံကိန်းလုပ်ငန်းများ၏ ဧရိယာအတွင်း ပါဝင်သော မြေယာများနှင့် ပတ်သက်၍ တိုင်းဒေသကြီးအစိုးရအဖွဲ့မှ ဒေသခံတောင်သူများနစ်နာမှုမရှိစေရန် ဦးပိုင်ပေါက်လယ်ယာမြေတစ်ဧကလျှင် ကျပ်သိန်း (၂၀) နှုန်း၊ ဦးပိုင်မပေါက်သေးသော (မမြေဦးပိုင်) မြေတစ်ဧကလျှင် ကျပ် (၅) သိန်းနှုန်းပေးအပ်ရန် သတ်မှတ်ပေးခဲ့ပါသည်။

၂၀၁၂ ခုနှစ်၊ မတ်လမှစ၍ ဆီမီးခုံဆိပ်ကမ်းတောင်သူ (၃၀၀) ဦးအား မြေဧက (၃၇၂) ဧကအတွက် ထောက်ပံ့ကြေးပေးအပ်ပြီးဖြစ်ရာ ရာခိုင်နှုန်းအားဖြင့် ၉၅.၄ % ဖြစ်ပါသည်။ ဆီမီးခုံဆိပ်ကမ်းနှင့် စက်မှုဥယျာဉ် ဆက်သွယ်သည့် Port Link Road (PLR) လမ်းအတွက်ကိုလည်းတောင်သူ (၂၉၇)





မြင်းခြံမြို့နယ်၊ ကွေ့ကြီးကျေးရွာအဝင်တံတားအား MMID ဥက္ကဋ္ဌ ဦးအောင်ဝင်းခိုင်မှ ဖဲကြိုးဖြတ်ဖွင့်လှစ်ပေးနေသည်ကို တွေ့မြင်ရပုံ

ဦးအား မြေဧက (၂၁၇)ဧကအတွက် မြေယာထောက်ပံ့ကြေး (၁၀၀%) ရာနှုန်းပြည့် ပေးအပ်ပြီးဖြစ်ပါသည်။ မြို့သာစက်မှု ဥယျာဉ် အတွင်း ပါဝင်သော မြေဧရိယာများအနက် တောင်သူ (၂၂၂)ဦးအား ဦးပိုင်ပေါက်မြေဧက (၈၄၁)ဧက အတွက် ထောက်ပံ့ကြေး ထုတ်ပေးပြီးဖြစ်၍ ရာခိုင်နှုန်းအားဖြင့် (၉၁.၇၄) ရာခိုင်နှုန်းဖြစ်ပါသည်။ ကျန်စားကျက်မြေများ အပေါ်မိုးရွာချိန်လုပ်ကိုင်ခဲ့သည့် အခြေအနေအရ (မမြဲဦးပိုင်) ကို တစ်ဧက (၅)သိန်းနှုန်း ထောက်ပံ့ကြေး ပေးအပ်ခဲ့ရာ တောင်သူ (၅၄၄)ဦးအား မြေဧက (၃၈၅၃)ဧကအတွက် ထုတ်ပေးခဲ့ပြီးသဖြင့် (၇၇%) ရာခိုင်နှုန်း ပေးအပ် ပြီးဖြစ်ပါသည်။ စီမံကိန်းဆိုင်ရာ မြေယာအားလုံးအနေဖြင့်

ဒေသခံအများပြည်သူ ရာခိုင်နှုန်း (၉၀)ကျော်မှ သီးနှံ ထောက်ပံ့ကြေးများ ထုတ်ယူခဲ့ကြပြီး လမ်းများဖောက်လုပ် ပေး၍ လျှပ်စစ်ဓါတ်အားသုံးစွဲနိုင်ရန် ဆောင်ရွက်ပေးနိုင်မှု အပေါ် အားရကျေနပ်ဝမ်းမြောက်လျက်ရှိပြီး ဆက်လက်၍ ဒေသဖွံ့ဖြိုးရေးလုပ်ငန်းများ အမြန်ပေါ်ထွက်လာစေရန် မျှော်မှန်းလျက်ရှိသည်ကို တွေ့မြင်ရပါကြောင်း တင်ပြ လိုပါသည်။

ဖော်ပြပါအတိုင်း မြေယာထောက်ပံ့ကြေးများ ပေးအပ်ခဲ့ပြီးနောက် စီမံကိန်းလုပ်ငန်းများကို ချက်ချင်း အကောင်အထည် ဖော်ဆောင်ရွက်ခဲ့ရာ အောက်ပါအတိုင်း ဆောင်ရွက်ပြီးစီးမှုများကို တင်ပြအပ်ပါသည်။





ရော့တီမြစ်ကြောင်းအတွင်းမှ တွေ့မြင်ရပုံ



ဆီမီးနိုဆိပ်ကမ်း အဝင်လမ်းအား တွေ့မြင်ရပုံ



ဆိပ်ကမ်းစီမံခန့်ခွဲမှုရုံး တည်ဆောက်ပြီးစီးမှုအခြေအနေအား တွေ့မြင်ရပုံ



ဆီမီးနပ်ဆိပ်ကမ်း

ဆီမီးနပ်တည်ဆောက်ရေးဆိုင်ရာ အောက်ပါလုပ်ငန်းများ ဆောင်ရွက်ပြီးဖြစ်ပါသည် -

- (၁) ဆိပ်ကမ်းစီမံခန့်ခွဲရေးရုံး၊ ဝန်ထမ်းနှင့် အရာရှိရိပ်သာများ၊ စားသောက်ဆောင် Canteen နှင့် ဧည့်ရိပ်သာများ၊ ရှင်းလင်းဆောင်များတည်ဆောက်ပြီးစီးခဲ့ပါသည်။
- (၂) Port Concept Master Plan Design ကို စင်္ကာပူနိုင်ငံမှ Global Maritime and Port Service PteLtd အဖွဲ့ပညာရှင် အုပ်စုမှ ၂၀၁၂ ခုနှစ်၊ နိုဝင်ဘာလ (၁၂) ရက်နေ့တွင် ရေးဆွဲပြီးစီးခဲ့ပါသည်။
- (၃) မြစ်ကြောင်းကြမ်းပြင်ရေအောက်မြေစမ်းသပ်ရန်ကိစ္စကို Hydrocon Services (Myanmar)Ltd အဖွဲ့မှ Bathymetric ကိရိယာကို အသုံးပြု၍ ၂၀၁၃ ခုနှစ်၊ မေလအတွင်း ဆောင်ရွက်ပြီးစီးခဲ့ပါသည်။
- (၄) နယ်သာလန်နိုင်ငံမှ Royal Haskoning (DHV) ကုမ္ပဏီနှင့် ၂၀၁၃ ခုနှစ်၊ ဧပြီလ (၉) ရက်နေ့တွင် စာချုပ်ကို လက်မှတ်ရေးထိုးခဲ့ပြီး Port Engineering Design, ဆိပ်ခံတံတား Design, မြေထိန်းနံရံ Design, ဆီလောင်ကန် Design, Crane Design များရေးဆွဲ ဆောင်ရွက်ခဲ့ရာ ၂၀၁၃ ခုနှစ်၊ နိုဝင်ဘာလ တတိယပတ်တွင် ပြီးစီးခဲ့ပါသည်။

ဆိပ်ကမ်းနှင့်စက်မှုဥယျာဉ်အကြား PLR လမ်းဖောက်လုပ်ခြင်း

မြို့သာစက်မှုဥယျာဉ်အဝင်လမ်းမှ ဆီမီးနို (ဧရာဝတီ)
ဆိပ်ကမ်းအထိ ပေ (၃၀) အကျယ်၊ (၁၇) မိုင်ခန့် ရှိသော PLR
မြေသားလမ်းကို တည်ဆောက်ပြီးစီးခဲ့ပါသည်။



စက်မှုဥယျာဉ်နှင့် ဆိပ်ကမ်းသို့ ဆက်သွယ်သည့် PLR လမ်းအား ပေ (၂၀၀) အကျယ် တိုးချဲ့နေစဉ် တွေ့မြင်ရပုံ





အရာရှိရိပ်သာနှင့် စားရိပ်သာ (Canteen) တို့အား တွေ့မြင်ရပုံ



စက်မှုဥယျာဉ်အတွင်း ဖောက်လုပ်ထားသော လမ်းများအား တွေ့မြင်ရပုံ

စက်မှုဥယျာဉ်အတွင်း ဆောင်ရွက်ပြီးလုပ်ငန်းများ

မြို့သာစက်မှုဥယျာဉ်တည်ဆောက်ရန် လျာထား ဧရိယာအတွင်း တံတားဦး - မြို့သာ - မြင်းခြံလမ်းမကြီး၏ စက်မှုဥယျာဉ်အဝင် Entrance Gate မှ အတွင်းသို့ ဝင်ရောက်သည့် (၃) မိုင်ခန့် လမ်းမကြီးကို ဦးစွာတည်ဆောက်ခဲ့ပါသည်။ ယင်းနောက် မြေနေရာရွေးချယ်ပြီး စက်မှုဥယျာဉ်စီမံခန့်ခွဲမှု အုပ်ချုပ်ရေးရုံး၊ ရှင်းလင်းဆောင်၊ ငါးထပ်ရှုရပ်မျှော်စင် (Five Stages Tower)၊ ဝန်ထမ်း အိမ်ယာ၊ စားရိပ်သာ (Canteen) များကို ၂၀၁၃ ခုနှစ်၊ ဒီဇင်ဘာလအတွင်း တည်ဆောက်ပြီးစီးခဲ့ပါသည်။

စက်မှုဥယျာဉ်ကြီးတစ်ခုလုံး အကောင်အထည်ဖော်ဆောင်ရွက်နိုင်ရေးအတွက် Master Plan တွင် ပါရှိသည့်အတိုင်း အပိုင်း (၁) မှ အပိုင်း (၆) အထိ Phase by Phase လုပ်ငန်းများ အကောင်အထည်ဖော် သွားမည် ဖြစ်ပါသည်။ ၂၀၁၃ ခုနှစ်၊ အောက်တိုဘာလမှစ၍ စက်မှုဥယျာဉ်၏ ဧရိယာနယ်နိမိတ် Boundary (38 km) သတ်မှတ်ဖော်ထုတ်ခြင်းနှင့် စက်မှုဥယျာဉ်ဧရိယာအတွင်း တောင်/မြောက် Main Road (4.0 km) အားမြေသားလမ်းဖောက်လုပ်ပြီးစီးခဲ့ပါသည်။

စက်မှုဥယျာဉ်အတွင်း ဖောက်လုပ်ထားသော လမ်းများအား တွေ့မြင်ရပုံ





Phase I (A) အပိုင်းဧက (၄၆၀) အားမြေပြုပြင်နေစဉ်တွေ့မြင်ရပုံ



Phase I (A) အပိုင်းဧက (၄၆၀) အားမြေပြုပြင်နေစဉ်တွေ့မြင်ရပုံ



Phase I (A) အပိုင်းစတင်ခြင်း

ဧက (၄၆၀) ရှိသော Phase I (A) အပိုင်းအား ၂၀၁၄ ခုနှစ်၊ ဖေဖော်ဝါရီလမှစ၍ မြေညှိခြင်း၊ လမ်းများ အပိုင်းလိုက်ဖောက်လုပ်ခြင်း၊ Earth Cutting & Filling လုပ်ငန်းများဆောင်ရွက်ပြီးစီးခဲ့ပါသည်။ Phase I (A) အတွင်း လုပ်ငန်းအမျိုးအစားအလိုက်အကောင်အထည်ဖော်ထားသည့် မြေကွက်များကို ရင်းနှီးမြှုပ်နှံလိုသူ များအား (၂၀-၅-၂၀၁၄) နေ့မှစ၍ ကြော်ငြာများထုတ်ပြန်ဖိတ်ခေါ်ဆောင် ရွက်ခဲ့ပါသည်။ Information Centre II ကိုလည်း တည်ဆောက် ပြီးစီးခဲ့ပါသည်။ မြို့သာလျှပ်စစ်ဓါတ်အားခွဲရုံမှ စက်မှု ဥယျာဉ်အဝင်အထိ လျှပ်စစ်ဓါတ်အားလိုင်း (၇) မိုင် တည်ဆောက်ပြီးစီးခဲ့ပါသည်။



Golf ကွင်းတည်ဆောက်မည့် မြေနေရာအား မူလသဘာဝအတိုင်း တွေ့မြင်ရပုံ



Golf ကွင်းအတွက် မြေပြုပြင်နေစဉ် တွေ့မြင်ရပုံ

Championship Golf Course တည်ဆောက်ခြင်း

မြို့သာစက်မှုဥယျာဉ်အတွင်း (၁၈) ကျင်းပါ Championship Golf Course ကွင်းတစ်ကွင်းကိုလည်း သီးခြားကုမ္ပဏီတစ်ခုဖွဲ့စည်း၍ တည်ဆောက်လျက်ရှိပါသည်။ ယင်းသို့တည်ဆောက်ရခြင်း ရည်ရွယ်ချက်မှာ အာရှ၊ ဥရောပ၊ အမေရိကန်စသည့် ပြည်ပနိုင်ငံများသို့ လေ့လာရာတွင် စက်မှုဥယျာဉ်တည်ရှိသည့် မြို့များ၌ ဂေါက်ကွင်းများ မရှိမဖြစ်ပါဝင်ကြောင်း၊ ဂေါက်ကွင်းပါဝင်မှုအပေါ် နိုင်ငံခြားလုပ်ငန်းရှင်များ အထူးစိတ်ပါဝင်စားမှုရှိကြောင်း၊ ဂေါက်ကွင်းပါဝင်သည့် စက်မှုဥယျာဉ်သည် ပိုမိုစည်ကားဖွံ့ဖြိုးကြောင်းတွေ့ရှိရပါသည်။

ကျွန်တော်များ စက်မှုဥယျာဉ်ဧရိယာ၏ မြောက်ဘက်ပိုင်းဧက (၂၀၀၀) ခန့်ရှိ မြေဧရိယာအစိတ်အပိုင်းတွင် လျှို့ဝှက်မြေ၊ ချိုင့်ဝှမ်း အများအပြား ပါဝင်လျက်ရှိသဖြင့် စက်ရုံ၊ အလုပ်ရုံတည်ဆောက်ရန် အခက်အခဲရှိပြီး အကျိုးဖြစ်ထွန်းမှုနည်းပါးပါသည်။ သို့သော်အဆိုပါနေရာအား စိမ်းလန်းစိုပြေသော သဘာဝအခင်းအကျင်း များပါဝင်သည့် ဂေါက်ကွင်းအဖြစ် ဖန်တီးပြုပြင်ဆောင်ရွက်နိုင်ပါက အထူးသင့်လျော်ကောင်းမွန်ကြောင်း၊ ပြိုင်ပွဲများကျင်းပနိုင်သည့် ခေတ်မီအဆင့်မြင့်ဂေါက်ကွင်းအဖြစ် ဖော်ထုတ်နိုင်ကြောင်း လေ့လာသိရှိရပါသည်။ ယင်းသို့ ခေတ်မီဂေါက်ကွင်းတစ်ကွင်း ဖော်ထုတ်ခြင်းအားဖြင့် စက်ရုံ၊ အလုပ်ရုံများ မရောက်ရှိသေးခင် အချိန်အတွင်း ဂေါက်ကွင်းထိန်းသိမ်းရေးဆိုင်ရာ

Championship Golf Courseတည်ဆောက်ရန်ကျင်းအမှတ် (၁၇) PAR - ၄ အတွက် မြေပြုပြင်နေစဉ် တွေ့မြင်ရပုံ





Golf ကွင်းတည်ဆောက်မည့် မြေနေရာအား မူလသဘာဝအတိုင်းတွေ့မြင်ရပုံ

လုပ်ငန်းများတွင် ဘေးပတ်ဝန်းကျင် ကျေးရွာများမှ လူငယ်၊ လူရွယ်များအား အသိပညာမြှင့်တင်ပေးလျက် တောင်သူလယ်သမားများနှင့် ကိုက်ညီသည့် စီမံကိန်းသော သဘာဝပြုပြင်ထိန်းသိမ်းရေးလုပ်ငန်း အခွင့်အလမ်းများစွာ အမြန်ပေါ်ထွက်ရရှိစေနိုင်မည် ဖြစ်ပါသည်။ ဖော်ပြပါ ရည်ရွယ်ချက်များအားအကောင်အထည်ဖော်နိုင်ရေးအတွက် မြေယာပြုပြင်ရေး လုပ်ငန်းများကို ၂၀၁၄ ခုနှစ်၊ မေလ (၂၁) ရက်နေ့မှစ၍ ဆောင်ရွက်ခဲ့ပါသည်။

ဆောင်ရွက်ပြီးစီးမှုများအပေါ်သုံးသပ်တင်ပြခြင်း

ကုမ္ပဏီဖွဲ့စည်းတည်ထောင်ပြီး စီမံကိန်းလုပ်ငန်းများ စတင်အကောင်အထည်ဖော်ခဲ့သည်။ ၂၀၁၃ ခုနှစ်၊ မှစ၍ တစ်နှစ်ခွဲခန့် အချိန်ကာလအတွင်း အစီရင်ခံတင်ပြခဲ့သည့် အတိုင်း လုပ်ငန်းများ ဆောင်ရွက်ပြီးစီး ခဲ့သော်လည်း အချို့သောလုပ်ငန်းအပိုင်းတွင် လူနည်းစုအချို့၏ မြှောက်ပင့်သွေးထိုးမှု ဘေးပတ်ဝန်းကျင်ကြောင့် အခက်ခဲ အနည်းငယ် ကြုံတွေ့နေရသော်လည်း တိုင်းဒေသကြီး အစိုးရအဖွဲ့၏ ကြီးကြပ်မှုဖြင့် သင့်လျော်သော အခြေအနေ ရောက်ရှိအောင် ဖြေရှင်းလာနိုင်ခဲ့ပါသည်။



Golf ကွင်းအတွက် မြေပြုပြင်နေစဉ်တွေ့မြင်ရပုံ



Championship Golf Course တည်ဆောက်ရန် ကျင်းအမှတ် (၁၆) PAR - ၃ အတွက် မြေပြုပြင်နေစဉ်တွေ့မြင်ရပုံ



စက်မှုဥယျာဉ်မြေဧရိယာအတွင်း Information Center II တည်ဆောက်ထားမှုအားတွေ့မြင်ရပုံ

နိုင်ငံခြားရင်းနှီးမြှုပ်နှံမှုများဝင်ရောက်လာမှု မရှိသေးခြင်း

စီမံကိန်းစတင်အကောင်အထည်ဖော်ခဲ့သည်။ မူလအခြေအနေအရ စတင်အကောင်အထည်ဖော်သည် မှ တစ်နှစ်ကျော်ကာလအတွင်း နိုင်ငံခြား ရင်းနှီးမြှုပ်နှံမှုများ ဝင်ရောက်လာနိုင်မည်ဟု မျှော်မှန်းခဲ့ရာ စက်မှု၊ ထိုင်း၊ အင်ဒိုနီးရှား၊ မလေးရှား၊ ဂျပန်၊ ကိုရီးယား နှင့် ဥရောပ နိုင်ငံအချို့တို့မှ လာရောက် လေ့လာပြီး ကောင်းမွန်သော စီမံကိန်းဖြစ်ကြောင်း စိတ်ဝင်စားစွာဖြင့် သဘောထား မှတ်ချက်ပြုခဲ့ကြသော်လည်း ယခုအချိန်အထိ နိုင်ငံခြားမှ ကြီးမားသောလုပ်ငန်းရှင်များ ဝင်ရောက်လာခြင်း မရှိသေး သည်ကို တွေ့ရှိရပါသည်။ အဓိက အကြောင်းရင်းမှာ ၂၀၁၅ ခုနှစ်၊ ရွေးကောက်ပွဲနှင့် နိုင်ငံရေး အခြေအနေများကို စောင့်ကြည့် လေ့လာလိုခြင်း၊ လျှပ်စစ်ဓါတ်အားလုံလောက်စွာ ရရှိနိုင်မှု ရှိ/ မရှိ ကို စောင့်ကြည့်လိုခြင်း၊ နိုင်ငံခြားဘဏ်များ ပြည်တွင်းသို့အခြေချလုပ်ကိုင်နိုင်မှု မရှိသေးခြင်းတို့ကြောင့် ဖြစ်ကြောင်းလေ့လာသိရှိရပါသည်။

သို့သော် အခြေအနေအရ မည်သို့ပင် တွေ့ကြုံရစေကာမူ MMID ကုမ္ပဏီအနေဖြင့် ဤစီမံကိန်းကြီးကိုမရပ်မနား စဉ်ဆက်မပြတ် ကြိုးပမ်း ဆောင်ရွက်လျက်ရှိပါသည်။ ၂၀၁၄ ခုနှစ်၊ မေလမှ စ၍ အပိုင်း (၁) Phase I(A) ကို အကောင်အထည်ဖော်ပြီး ပြည်တွင်း လုပ်ငန်းရှင်များသို့ စတင်ရောင်းချခဲ့ပါသည်။ ပြည်တွင်း လုပ်ငန်းရှင်များအဆင်ပြေနိုင်စေရေး အတွက် Installment (၁၂) လ စနစ်ဖြင့် အရစ်ကျပေးသွင်းနိုင်စေ ရန်စီစဉ်ခဲ့ပါသည်။ ရရှိလာသည့် ဝင်ငွေများကို တိုင်းဒေသကြီး အစိုးရအဖွဲ့သို့ ပေးဆောင်ရမည့် (၂၀%) အတွက် အရစ်ကျ ပေးသွင်းရန်ကိုလည်းကောင်း၊ စီမံကိန်းဧရိယာ Phase I(A) အတွင်းလိုအပ်သော Infrastructure လုပ်ငန်းများဖြစ်သည့် လျှပ်စစ် Transmission ဓါတ်အားတိုင်များ၊ လမ်းမကြီးများ၊ မြောင်းများ၊ ကွန်ကရစ်လမ်းများ၊ ရေဆိုးပိုက် နှင့် ရေပိုက်များ



လိုအပ်သော အဆောက်အဦများ စသည်တို့ကို ပြန်လည် ရင်းနှီးရန် အတွက်လည်းကောင်း စီစဉ်ထားရှိပါသည်။ သို့ မှသာ နိုင်ငံခြားမှ လာရောက်မည် လုပ်ငန်းရှင်များလည်း စိတ်ပါဝင်စားပြီး ရင်းနှီးမြှုပ်နှံနိုင်ရန် ကြိုတင်ပြင်ဆင် ဆောင်ရွက်ထားခြင်းဖြစ်ပါသည်။

ယင်းသို့ စီစဉ် ထားရှိရာတွင် Sub Developer ပြည်တွင်း လုပ်ငန်းရှင် ကုမ္ပဏီ (၅) ခုဖြစ်သည်။

(၁) Golden Tree Construction Company (၂) K & L Constructuion Company (၃) ဇေယျာဖုန်းဆောက်လုပ်ရေး ကုမ္ပဏီ (၄) ရွှေဟံသာဆောက်လုပ်ရေးကုမ္ပဏီ (၅) Pacific Electric Company တို့မှလည်းပါဝင်ပူးပေါင်းလျက်မြို့သာ စက်မှုဥယျာဉ်တည်ဆောက်ရေး လုပ်ငန်းများကို ဆောင်ရွက် လျက်ရှိပါသည်။ အဆိုပါကုမ္ပဏီများမှ စက်မှုဥယျာဉ်အဝင် Entrance Gate, Toshiba Solor လျှပ်စစ် ဓါတ်အား ထုတ်လုပ်ရေး အဆောက်အဦ၊ Information Center II အဆောက်အအုံများ အသီးသီးဆောက်လုပ်လျက် ရှိပါသည်။



Phase 1 (A) အတွင်း လျှပ်စစ်ဓါတ်အားရရှိရေးအတွက် သူဇမု ပျံအနာ ဖြင့် လျှပ်စစ်ဓါတ်အားထုတ်ယူရန် Solar ပြားများ တပ်ဆင်နေသည်ကို တွေ့မြင်ရပုံ

ဒုတိယပိုင်းတင်ပြချက်

တင်ပြချက်ဒုတိယပိုင်းအနေနဲ့လက်ရှိဆောင်ရွက်ဆဲ အခြေအနေများကို တင်ပြလိုပါသည်။ ဆိပ်ကမ်း ဧရိယာ အတွင်းမှာ ကုန်တင်ကုန်ချလုပ်ငန်းများ အမြန်ဆုံး ဆောင်ရွက်နိုင်ရန် ဆိပ်ကမ်းသို့ အဝင်လမ်း၊ ဆိပ်ကမ်း Ramp တစ်ခုနှင့် Cargo Yard တစ်ခုကို ၂၀၁၄ ခုနှစ်၊ မေလမှ စတင်ဆောင်ရွက်လျက်ရှိရာ ၃၀% နှုန်းခန့် ပြီးစီးနေပြီဖြစ်ပါသည်။ စက်မှုဥယျာဉ် အဝင်မုခ်ဦး Entrance Gate တည်ဆောက်ခြင်းနှင့် ၎င်းအနီး လျှပ်စစ် Transformer တည်ဆောက်၍ Phase I (A) အတွင်း လျှပ်စစ်ဓါတ်အားလိုင်းများ တည်ဆောက်လျက်ရှိပါသည်။ Solar System ဖြင့် လျှပ်စစ်ဓါတ်အားရရှိရေးကို Toshiba ကုမ္ပဏီနှင့် ညှိနှိုင်း ပြီး Solar ပြားများ တပ်ဆင်ဆောင်



စက်မှုဥယျာဉ်အဝင်မုခ်ဦးနှင့် ပင်မလမ်းမကြီးတို့အားတွေ့မြင်ရပုံ



စက်မှုဥယျာဉ် အဝင်ဂိတ်မှ စ၍ လျှပ်စစ် ဓါတ်အားလိုင်းများ သွယ်ထားတန်းရှိသည်ကိုတွေ့မြင်ရပုံ



ဆီမီးနိုဧရာဝတီဆိပ်ကမ်းတွင် ကုန်တင်/ကုန်ချ RAMP လမ်းကြောင်းတည်ဆောက်မှုအားတွေ့မြင်ရပုံ

ရွက်လျက်ရှိပါသည်။ Chanpionship Golf Course ကွင်းတည်ဆောက်ရေးနှင့်ပတ်သက်၍ ကျင်းအမှတ် (၁၆) နှင့် ကျင်းအမှတ် (၁၇) တို့အတွက် စက်ယန္တရားများဖြင့် မြေပြုပြင်လျက်ရှိပြီး ကျင်းအမှတ် (၈)(၉)(၁၀) (၁၄) (၁၅) တို့ကိုလည်း တစ်ဆက်တည်းဆောင်ရွက်လျက်ရှိရာ မြေပြုပြင်ခြင်းလုပ်ငန်း၏ (၇၀%) ပြီးစီး နေပြီဖြစ်ပါသည်။ ဆီမီးရုံ ဆိပ်ကမ်းနှင့် စက်မှုဥယျာဉ်ဆက်သွယ်သော လမ်းကိုလည်း ပေ(၂၀၀) အကျယ် မြေသား လမ်းမကြီး အဖြစ် ဖောက်လုပ်ရန်အတွက် စက်ယန္တရားများဖြင့် စတင် ဆောင်ရွက်လျက်ရှိပါသည်။



စက်မှုဥယျာဉ်အဝင်ဂိတ်မှ စ၍လျှပ်စစ် ဓါတ်အားလိုင်းများ သွယ်ထားတန်းရှိသည်ကို တွေ့မြင်ရပုံ



စက်မှုဥယျာဉ်အဝင်မုခ်ဦးနှင့် ပင်မလမ်းမကြီးတို့အား တွေ့မြင်ရပုံ



သဲဖြည့်ပြီး General Cargo Yard နေရာအား တွေ့မြင်ရပုံ



General Cargo Yard နေရာတည်ဆောက်နေမှုအား တွေ့မြင်ရပုံ



ကုန်တင်/ကုန်ချ RAMP လမ်းကြောင်းအား ရော့ဘတ်မြစ်ကမ်းဘေးနှင့်တွဲလျက် တွေ့မြင်ရပုံ

တတိယပိုင်းတင်ပြချက်

တတိယပိုင်းအနေဖြင့် ရှေ့လာမည့် (၆) လတာကာလအတွင်း အပြီးအစီး ဆောင်ရွက်ရန် စီမံထားရှိ သောလုပ်ငန်းများကို အောက်ပါအတိုင်း တင်ပြလိုပါသည် -

- (၁) စီးပွားရေးဆိုင်ရာ လုပ်ငန်းများ အောင်မြင်နိုင်ရေးအတွက် လမ်းပန်းဆက်သွယ်ရေး ကောင်းမွန်ချောမွေ့စေရန်အထူးလိုအပ်ပါသဖြင့် စက်မှုဥယျာဉ်မြေဧရိယာဧက (၁၀၀၀၀) အတွက် Master Plan ရေးဆွဲထားသည့်အတိုင်း ပေ (၈၀)၊ ပေ (၆၀) လမ်းများကို (၁) နှစ်အတွင်း ပြီးစီးအောင် ဖော်ထုတ်ဆောင်ရွက်ရန်၊
- (၂) စက်မှုဥယျာဉ်နှင့် ဆိပ်ကမ်းဆက်သွယ်သည့် PLR လမ်းအား ပေ (၂၀၀) အကျယ် တိုးချဲ့ခြင်း လုပ်ငန်းကို (၆) လအတွင်း အပြီးဆောင်ရွက်ရန်၊
- (၃) လက်ရှိအကောင်အထည်ဖော်လျက်ရှိသည့် Phase I (A) အတွင်း လိုအပ်သည့် Infrastructure လုပ်ငန်းများကို (၆) လအတွင်း အပြီးဆောင်ရွက်ရန်၊
- (၄) Phase I (B) (C) နှင့် (D) အပိုင်းလုပ်ငန်းများကိုလည်း (၁၂) လအတွင်း ပြီးစီးအောင်ဆောင်ရွက်ခြင်းဖြင့် ရင်းနှီးမြှုပ်နှံသူများတိုးမြှင့်လာစေရေး ဆောင်ရွက်သွားရန်၊
- (၅) ဆီမီးခုံဆိပ်ကမ်းတည်ဆောက်ဆဲ Ramp 123 m နှင့် Cargo Yard (2.5) Acres လုပ်ငန်းများကို အမြန်ပြီးစီးစေရန် နှင့် (၆) လအတွင်း ကုန်တင်ကုန်ချပြုလုပ်နိုင်ရေး ဆောင်ရွက်ရန်၊
- (၆) Championship Golf Course ကွင်းဖော်ထုတ်ရေးကို ၂၀၁၅ ခုနှစ်၊ ဒီဇင်ဘာလအပြီး ဆောင်ရွက်ရန်ဖြစ်ပါသည်။

Phase 1 (A) အတွင်း လုပ်ငန်းအမျိုးအစားအလိုက် အကောင်အထည်ဖော်ထားသည့်
Master Plan အားတွေ့မြင်ရန်



တောင်သူလယ်သမားမိသားစုတစ်စုလျှင် ပေ (၆၀ x ၈၀) မြေကွက်တစ်ကွက် ပေးအပ်မည်လျာထားမြေနေရာပြမြေပုံ



တောင်သူများသို့ ပေ (၆၀ x ၈၀) မြေကွက်များ ပေးအပ်ရန် စီစဉ်ထားရှိခြင်း

စက်မှုဥယျာဉ်ဧရိယာ၊ ဆီမီးခုံ (ဧရာဝတီ) ဆိပ်ကမ်းဧရိယာနှင့် PLR လမ်းဖောက်လုပ်ရေးဧရိယာ များအတွင်း မြေယာထောက်ပံ့ကြေးလက်ခံရယူပြီးသော တောင်သူ (၁၇၄၆) ဦးအတွက် စက်မှုဥယျာဉ်မြေ ဧရိယာအတွင်းနေရာသတ်မှတ်၍ ပေ (၆၀ x ၈၀) မြေကွက်များကို အခမဲ့ပေးအပ်နိုင်ရေးအတွက် တိုင်းဒေသကြီးအစိုးရအဖွဲ့၏ပံ့ပိုးကူညီမှုဖြင့် MMID ကုမ္ပဏီမှ မြေပြုပြင်ရေးစသည့် Infrastructure လုပ်ငန်းများကို ၂၀၁၄ ခုနှစ်၊ ဩဂုတ်လမှစတင်ဆောင်ရွက်လျက်ရှိပါသည်။

နိဂုံး

နိဂုံးချုပ်အနေဖြင့်တင်ပြရလျှင် MMID ကုမ္ပဏီ၏ (၁၈) လ ကာလအတွင်း ငွေစာရင်းရှင်းတမ်းများ ကိုလည်း Audit Firm ဦးလှထွန်းနှင့် လီမိတက်အဖွဲ့မှ အားလုံးစိစစ်ပြီး Financial Statement အရုံး၊ အမြတ် စာရင်းကို ပူးတွဲတင်ပြထားပါသည်။ MMID ကုမ္ပဏီ၏ လက်ရှိ OTC Market Price မှာ အစုရှယ်ယာ တစ်စုလျှင် ကျပ် ၁၂၀၀၀ မှ ၁၂၅၀၀ ကျပ်အထိ အရောင်းအဝယ်ပြုလုပ်လျက်ရှိနေပါသည်။ ယခုကဲ့သို့ MMID အများပိုင် ကုမ္ပဏီသည် BOD အဖွဲ့ဝင်များအနေဖြင့် အစုရှယ်ယာရှင်များ၏ အကျိုးအမြတ်ကို ကာကွယ်စောင့်ရှောက်ခြင်းနှင့် တိုင်းဒေသကြီး၏စီမံကိန်းဖြစ်သည့် မြို့သာစက်မှုဥယျာဉ်ကြီးကိုတစ်နေ့တစ်ခြားအရှိန်အဟုန်မြှင့်တင်ပြီး BOD အဖွဲ့နှင့် အရာထမ်း၊ အမှုထမ်းအားလုံးသည် မိမိတို့၏ ကိုယ်စွမ်း၊ ဉာဏ်စွမ်းရှိသမျှ မဖြစ်မနေ အောင်မြင်မှုရရှိအောင် ဆောင်ရွက်သွားမည်ဖြစ်ကြောင်းတင်ပြရင်းနိဂုံးချုပ်အပ်ပါသည်။

လေးစားစွာဖြင့် -

ဦးအောင်ဝင်းနိုင်
ဥက္ကဋ္ဌနှင့် အမှုဆောင်အရာရှိချုပ် (CEO)

ဒါရိုက်တာအဖွဲ့ဝင်များ (Board Of Directors)



ဦးအောင်ဝင်းနိုင် ဥက္ကဋ္ဌနှင့် အမှုဆောင်အရာရှိချုပ်

ဦးအောင်ဝင်းနိုင်သည် ၁၉၆၃ ခုနှစ်၊ St.Joseph ကျောင်း High School Final Pass အောင်မြင်ခဲ့ပြီး ရှမ်းပြည်နယ် မြောက်ပိုင်း၊ ကိုးကန့်နယ်မြေဒေသ အေးချမ်းတည်ငြိမ်မှု မရှိခြင်းကြောင့် ၁၉၆၈ ခုနှစ်တွင် မန္တလေးမြို့ အောင်တော်မူရပ်ကွက်သို့ ရွှေ့ပြောင်းအခြေချ နေထိုင်ခဲ့၍ ၁၉၇၀ မှ ၁၉၈၂ ခုနှစ်အထိ မိရိုးဖလာ ကိုးကန့်လက်ဖက်လုပ်ငန်းကို စီးပွားဖြစ် လုပ်ကိုင်ခဲ့သည်။ ၁၉၈၂ ခုနှစ်မှ ၁၉၈၉ ခုနှစ်အထိ နိုင်ငံခြား ကုမ္ပဏီဖြစ်သည့် USA Red Chamber ကုမ္ပဏီ India Wood Craft & Thailand Lunsum Co., ကုမ္ပဏီများအတွက် မြန်မာနိုင်ငံဌာနကိုယ်စားလှယ် (Representative) အဖြစ် တာဝန်ယူပြီး ရန်ကုန်မြို့တွင် သစ်လုပ်ငန်းနှင့် ရေငံပုဖွန် Export အတွက် (၇)နှစ် လုပ်ကိုင်ခဲ့ပါသည်။ ၁၉၈၉ ခုနှစ်တွင် မြန်မာနိုင်ငံအစိုးရအသစ် သည် Market Oriented Economic System စနစ်အဖြစ် ပြောင်းလဲပြုပြင်သည့်အချိန်တွင် မန္တလေးသို့ ပြန်လာပြီး မိမိကိုယ် ပိုင်မိသားစုစီးပွားရေးလုပ်ငန်း Hi-Tech ကုမ္ပဏီကို တည်ထောင်ပြီး သစ်အချောထည်စက်ရုံ တည်ဆောက်၍ Export လုပ်ငန်းများ စတင်ဆောင်ရွက်ခဲ့ပါသည်။ ၁၉၉၀ ခုနှစ်တွင် UNDP ၏ Sponsor ဖြင့် ကုန်သွယ်ရေးဝန်ကြီးဌာနမှ ဖွင့်လှစ်သည့် International Trading Business, Management, GPS Prefrance သင်တန်းများကို အောင်မြင်ခဲ့ပြီး မြန်မာနိုင်ငံ၏ ကိုယ်စားလှယ်အဖွဲ့ တစ်ဖွဲ့တွင် အဖွဲ့ဝင်အဖြစ် ရွေးချယ်ခံရပြီး အနောက်ဥရောပနိုင်ငံများသို့ ၂၆ရက်ကြာ Trade Study Tour သွားရောက်လေ့လာ ခဲ့ပါသည်။ ခရီးစဉ်မှ ပြန်လည်ရောက်ရှိချိန်တွင် မန္တလေးစက်မှုဇုန်(၁) ဖွင့်လှစ်တည်ဆောက်ရန် မန္တလေးတိုင်းအစိုးရအဖွဲ့သို့ အကြံပြု တင်ပြခဲ့ရာ မြန်မာနိုင်ငံ၏ ပထမဦးဆုံးသော စက်မှုဇုန်ကို ၁၉၉၀ ခုနှစ်တွင် ပေါ်ထွက်လာစေခဲ့ပါသည်။ ၁၉၉၄ ခုနှစ်တွင် ပထမဦးဆုံး သောတိုင်းရင်းသားပုဂ္ဂလိကပိုင်မြန်မာဆင် Hi-Tech ဘိလပ်မြေစက်ရုံကို MCICL ကုမ္ပဏီအနေဖြင့် တည်ထောင်လုပ်ကိုင်ခဲ့ပြီး ၂၀၀၄ ခုနှစ်တွင် RHGC Group ဖွဲ့စည်းခဲ့၍ ၂၀၀၅ ခုနှစ်တွင် MRIC ကုမ္ပဏီနှင့် Hi-Tech Mining ကုမ္ပဏီတို့ကို ထပ်မံတိုးချဲ့ ဖွဲ့စည်းခဲ့ပါသည်။ ၂၀၁၁ ခုနှစ်တွင် RHGC ကုမ္ပဏီအမည်ဖြင့် ဆီမီးခုံဆိပ်ကမ်းနှင့် မန္တလေးမြို့သာ စက်မှုဥယျာဉ်မြို့တည်ဆောက်ရန် အတွက် MIC ၏ ခွင့်ပြုချက်ကို ရရှိခဲ့ပြီး MMID အများပိုင်ဆိုင်သည့် ကုမ္ပဏီကို ထပ်မံဖွဲ့စည်း၍ ၂၀၁၂ ခုနှစ်၊ ဖေဖော်ဝါရီ (၂၇) ရက် နေ့တွင် MIC ခွင့်ပြုချက်ကို ရရှိခဲ့ပါသည်။ ၂၀၁၃ ခုနှစ်၊ ဇန်နဝါရီ (၉) ရက်နေ့တွင် မန္တလေးတိုင်းဒေသကြီးအစိုးရအဖွဲ့နှင့် စာချုပ်ချုပ်ဆို ပြီးလုပ်ငန်းများဆောင်ရွက်လျက်ရှိပါသည်။ ရတနာပုံဘက် Director အဖွဲ့ဝင်အဖြစ်လည်းကောင်း၊ မန္တလေးစက်မှုဇုန် စီမံခန့်ခွဲရေး ကော်မတီဥက္ကဋ္ဌအဖြစ်လည်းကောင်း၊ မန္တလေးတိုင်းဒေသကြီး ကုန်သည်များနှင့် စက်မှုလက်မှုလုပ်ငန်းရှင်များအသင်း၏ ဥက္ကဋ္ဌအဖြစ် လည်းကောင်း လက်ရှိအချိန်အထိ နှစ်ပေါင်း (၂၀) ခန့် တာဝန်ယူဆောင်ရွက်လျက်ရှိပြီး မန္တလေးတိုင်းဒေသကြီးအတွင်း ဘာသာရေး၊ ပညာရေး၊ အားကစားနှင့် လူမှုရေးအသင်းအဖွဲ့များတွင်လည်း ပါဝင်လှုပ်ရှားဆောင်ရွက်လျက်ရှိပါသည်။



ဒေါက်တာထွန်းထွန်းအောင် အုပ်ချုပ်မှုဒါရိုက်တာ (MD)

ဒေါက်တာ ထွန်းထွန်းအောင် သည် MBBS ဘွဲ့ရ တစ်ဦး ဖြစ်၍ Royal Hi-Tech Group Company ၏ Managing Directors, Hi-Tech Forest Industries Co., Ltd & MCICL ကုမ္ပဏီတို့၏ အမှုဆောင် ဒါရိုက်တာ ဖြစ်ပါသည်။ မန္တလေးမြို့တွင် ဖွင့်လှစ်ထားသော Pacific Asia Hi-Tech Group of Companies, Asia Speed Construction Co.,Ltd, Asia Speed General Services Co.,Ltd, Asia Bright Way I.T Co.,Ltd., Chan Tha Thukha Hospital နှင့် Pacific Electric Co.,Ltd. များအား တည်ထောင်ဖွဲ့စည်း ဦးစီးဆောင်ရွက်လျက်ရှိပါသည်။



ဦးမင်းစိန်

ဦးမင်းစိန် သည် ၁၉၆၆ ခုနှစ်တွင် ရန်ကုန်တက္ကသိုလ်မှ B.Sc ဘွဲ့ရရှိခဲ့၍ R.A (1971) HGP (1969) & R.L (1975) စာမေးပွဲများ အောင်မြင်ခဲ့ပါသည်။ ဥပဒေလုပ်ငန်းဆိုင်ရာ (Legal Practice) ကို ၁၉၇၂ ခုနှစ်မှ စတင်လုပ်ကိုင်ခဲ့ ပါသည်။ စာရင်းစစ်ချုပ်ရုံး သင်တန်းဌာနတွင် ကူးသန်းရောင်းဝယ်ရေးဆိုင်ရာ ဥပဒေကထိကအဖြစ် ဆောင်ရွက်ခဲ့ပြီး လက်ရှိ စီးပွားရေးကုမ္ပဏီ အဖွဲ့အစည်းများ၏ အကြံပေးအဖြစ် တာဝန်ခံ ဆောင်ရွက်လျက်ရှိပါသည်။ ဦးသောင်းမြင့် (တရားရုံးချုပ်ညွှန်မှူး - ငြိမ်း) ဦးသောင်းစိုး (ရှေ့နေချုပ်ရုံး ညွှန်ကြားရေးမှူး၊ ငြိမ်း) ဦးမျိုးဝင်း တရားလွှတ်တော်ချုပ်ရှေ့နေတို့ ပူးပေါင်းပါဝင်သော Legal Team ကို ဖွဲ့စည်း ဆောင်ရွက်လျက်ရှိပါသည်။



ဦးကျော်ကျော်

ဦးကျော်ကျော် သည် ရန်ကုန်တက္ကသိုလ်မှ ၁၉၈၆ ခုနှစ်တွင် B.Sc (Botany) ဘွဲ့ရရှိခဲ့၍ မန္တလေးစက်မှုဇုန်ရှိ Hi-Tech Forest Industries Co.,Ltd. ၏ Managing Director ဖြစ်ပါသည်။ RHGC ကုမ္ပဏီ၊ MCICL ကုမ္ပဏီ၊ Hi-Tech Mining Group ကုမ္ပဏီ နှင့် Mandalay Trade Centre တို့တွင် ဒါရိုက်တာအဖွဲ့ဝင်အဖြစ် ဆောင်ရွက်လျက်ရှိပါသည်။



ဦးကျော်ကျော်ဝင်း

ဦးကျော်ကျော်ဝင်း သည် ဗုဒ္ဓဘာသာဝင်တစ်ဦးဖြစ်ပါသည်။ မန္တလေးမြို့ (၂၉ လမ်း x ၇၃ လမ်း) တွင်တည်ရှိသော New Star Light Construction Company ၏ ဥက္ကဋ္ဌ ဖြစ်၍ Regal Hospitality Company, Mandalay Garden City Construction Company, Mandalay Management Corporation Company တို့၏ မနန်းဇုလင်း ဒါရိုတာအဖြစ် တာဝန်ထမ်းဆောင်လျက်ရှိပါသည်။ ယခုလက်ရှိ မန္တလေးတွင် မင်္ဂလာမန္တလေး စီမံကိန်းအား အကောင်အထည်ဖော် ဆောင်ရွက်နေပါသည်။ MCICL, MMID ကုမ္ပဏီများ၏ ဒါရိုက်တာအဖွဲ့ဝင်ဖြစ်ပါသည်။



ဦးအေးဟန်

ဦးအေးဟန် သည် (A.G.T.I) (Civil) ဘွဲ့ရတစ်ဦး ဖြစ်ပါသည်။ United Paints Group Co.,Ltd. ၏ Managing Director အဖြစ်ဆောင်ရွက် လျက်ရှိပါသည်။ သံလျင် ရေနံချက်စက်ရုံ၊ PIC တိုးချဲ့ စီမံကိန်း အင်ဂျင်နီယာ၊ မြန်မာနိုင်ငံ ကုန်ထုတ်လုပ်သူများ စာရင်း ဘဏ္ဍာရေးမှူး၊ UMFCCI ဗဟို အလုပ်အမှုဆောင်၊ လှိုင်သာယာစက်မှုဇုန် စီမံခန့်ခွဲရေး ကော်မတီအဖွဲ့ဝင် အဖြစ် ဆောင်ရွက်လုပ်ခဲ့ပါသည်။



ဦးကျော်ပိုင်

ဦးကျော်ပိုင် သည် ရှေ့နေတစ်ဦးဖြစ်သည်။ ၁၉၉၁ ခုနှစ် တွင် SPA / FMI အုပ်စု သို့ဝင်ရောက်ခဲ့၍ အထိ ရှေ့နေလုပ်ငန်းများကို ဆောင်ရွက်ခဲ့ပါသည်။ FMI ကုမ္ပဏီ SPA (Myanmar) Ltd. တို့၏ အုပ်ချုပ်မှု ဒါရိုက်တာနှင့် ရိုးမဘက် ဥက္ကဋ္ဌ တာဝန်များကို ထမ်းဆောင်ခဲ့ပါသည်။ လက်ရှိအချိန်တွင် အောင်မြန်စွာ နည်းပညာကုမ္ပဏီ၊ Jewel Spectrum (Finance) Co., Ltd ပြည့်လျှံကုမ္ပဏီနှင့် လောကပါလဆေးရုံ(ပြည်) တို့ကို တည်ထောင်ဦးစီးဆောင်ရွက်လျက်ရှိပါသည်။

CENTRAL MANAGEMENT COMMITTEE (CMC)

ပင်မစီမံခန့်ခွဲရေးနှင့် အုပ်ချုပ်ရေးကော်မတီ

| | | |
|-----|------------------------|----------------------------------|
| ၁။ | ဦးအောင်ဝင်းခိုင် | Chairman |
| ၂။ | ဒေါက်တာထွန်းထွန်းအောင် | Managing Director |
| ၃။ | ဦးညီညီအောင် | Director General |
| ၄။ | ဒေါ်ချိုချို | Finance Director |
| ၅။ | ဒေါ်သီတာ | Treasurer |
| ၆။ | ဒေါ်မော်မော်လွင် | Finance Manager |
| ၇။ | Mr. Bruce Reynolds | Admin: & Oversea Public Relation |
| ၈။ | ဦးထွန်းရင် | Admin: General Manager |
| ၉။ | ဦးရန်နောင် | Chief Engineer |
| ၁၀။ | ဦးကျော်ဇေယျ | Site Operation Director |
| ၁၁။ | ဦးကျော်ကျော်ခိုင် | Site Operation Assistant Manager |
| ၁၂။ | ဦးကျော်နိုင်ဦး | Manager (I.T Department) |
| ၁၃။ | ဦးဇနည်လင်းရောင် | Engineer |
| ၁၄။ | ဦးလှိုင်မင်းထွန်း | Procurement |
| ၁၅။ | ဦးကျော်လွင် | Marketing Manager |



ဦးညီညီအောင် - Directors

ဦးညီညီအောင်သည် ၁၉၈၈ ခုနှစ်တွင် ရန်ကုန်စီးပွားရေး တက္ကသိုလ် တက်ရောက်ခဲ့၍ အမေရိကန်နိုင်ငံသို့ ရွှေ့ပြောင်း ယဉာသင်ကြားလျက် Business Administration Degree ရယူခဲ့ပါသည်။ အမေရိကန်နိုင်ငံတွင် ရှိနေစဉ် မြန်မာနိုင်ငံရှိ မိသားစု HFI ကုမ္ပဏီ၏ General Manager (Overseas Marketing) အဖြစ် ဆောင်ရွက်ခဲ့ပါသည်။ အမေရိကန်တွင် ကိုယ်ပိုင်စီးပွားရေးလုပ်ငန်း (၁၀) နှစ်ခန့် အတွေ့အကြုံ ရရှိခဲ့ပြီး မြန်မာနိုင်ငံ၏ ပြုပြင်ပြောင်းလဲရေး တံခါးဖွင့် ဈေးကွက်စီးပွားရေး မူဝါဒများအရ မိသားစု စီးပွားရေးလုပ်ငန်းများ တိုးချဲ့ဆောင်ရွက်ရာတွင် ပူးပေါင်းပါဝင်နိုင်ရန် ပြန်လည်ရောက်ရှိ လာခြင်းဖြစ်ပါသည်။ MMID ကုမ္ပဏီဖွဲ့စည်း၍ စတင်တည်ထောင်သူ Founding Member တစ်ဦး ဖြစ်ပါသည်။



ဒေါ်ချိုချို - Finance Director

ဒေါ်ချိုချို သည် မန္တလေး တက္ကသိုလ် မှ B.A (English) ဘွဲ့ ရရှိခဲ့ပြီး ၂၀၀၁ ခုနှစ်တွင် အမေရိကန် Arizona State University မှ B.Sc Finance ဘွဲ့ကို ထပ်မံရရှိခဲ့ပါသည်။ အမေရိကန်နိုင်ငံတွင် နေထိုင်စဉ် Commercial Banking နှင့် Small Business Accounting လုပ်ငန်းများတွင် လုပ်ကိုင်၍ အတွေ့အကြုံ ရယူခဲ့ပါသည်။ ၂၀၀၅ ခုနှစ်၊ စက်တင်ဘာလ မှစ၍ ၂၀၁၃ ခုနှစ်၊ ဒီဇင်ဘာလ အထိ Arizona State University ၏ Athletic Department ရှိ Finance Department တွင် (၈) နှစ် အထိ တာဝန်ယူ ထမ်းဆောင်ခဲ့ပါသည်။ လက်ရှိအချိန်တွင် ဒေါ်ချိုချို သည် MMID အများပိုင် ကုမ္ပဏီ၏ Finance Director အဖြစ် ထမ်းဆောင်နေပါသည်။



ဒေါ်သီတာ - Treasurer

ဒေါ်သီတာ သည် မန္တလေး တက္ကသိုလ် မှ B.A (History) ဘွဲ့ ရရှိခဲ့ပြီး ၁၉၈၁ မှ ၁၉၉၇ အထိ နမ့်တူ သတ္တုတွင်းလုပ်ငန်း ငွေစာရင်းဌာန စာရင်းကိုင် တာဝန် (၁၆) နှစ် ဆောင်ရွက်ခဲ့ပါသည်။ ၁၉၉၇ ခုနှစ်မှ ယနေ့ အထိ MCICL ၏ မြန်မာဆင် ဘိလပ်မြေ စက်ရုံတွင် ဘဏ္ဍာရေးမှူးနှင့် အထွေထွေ အတွင်းရေးမှူး တာဝန်ကို ထမ်းဆောင်လျက်ရှိပါသည်။ မိသားစု ကုမ္ပဏီများဖြစ်သော RHGC, HFI, MMID (Public) ကုမ္ပဏီ နှင့် MNGEDC တို့၏ ဘဏ္ဍာရေးမှူး တာဝန်များကိုလည်း တွဲဖက် ဆောင်ရွက်လျက်ရှိပါသည်။



ဒေါ်မော်မော်လွင် - Finance Manager

ဒေါ်မော်မော်လွင်သည် ရန်ကုန်စီးပွားရေး တက္ကသိုလ်မှ ၁၉၉၅ ခုနှစ်တွင် ဝါကီဇွ B.Com ဘွဲ့ ရရှိခဲ့ပါသည်။
UE Myanamr Limited (မန္တလေးရုံး) တွင် ၁၉၉၅ မှ ၂၀၀၂ ခုနှစ်အထိ လည်းကောင်း၊ ရန်ကုန်ရုံးတွင် ၂၀၀၄ မှ ၂၀၀၆
အထိလည်းကောင်း စာရင်းကိုင် (Account Excutive) အဖြစ် တာဝန်ထမ်းဆောင်ခဲ့ပါသည်။ ၂၀၀၇ - ၂၀၀၈ ခုနှစ်တွင် Earth
Integration (BKK) Office Branch တွင် စာရင်းကိုင် (Accountant) လုပ်ကိုင်ခဲ့ပြီး ၂၀၀၈ နိုဝင်ဘာမှစ၍ လက်ရှိအချိန်အထိ
MCICL မြန်မာဆင်ဘိုလပ်မြေစက်ရုံ Finance Manager အဖြစ် တာဝန် ထမ်းဆောင်လျက်ရှိပါသည်။ မိသားစု
ကုမ္ပဏီများဖြစ်သော RHGC, HFI, MMID (Public) Company နှင့် MNGEDC တို့၏ Finance Manager
တာဝန်များကို တွဲဖက်ထမ်းဆောင်လျက်ရှိပါသည်။



Mr. Bruce Reynolds - Admin & Oversea Public Relation Officer

Mr. Bruce Reynolds သည် အမေရိကန် နိုင်ငံသား ဖြစ်ပါသည်။ ဌာနဆိုင်ရာနှင့် ပုဂ္ဂလိကဆိုင်ရာ
လုပ်ငန်းများ၏ စီမံခန့်ခွဲရေး၊ အုပ်ချုပ်ရေး အတွေ့အကြုံ (၃၆) နှစ် ရှိခဲ့ပါသည်။ အနှစ် (၂၀) အတွင်း မြန်မာ၊ တရုတ်၊ လိုးဒယား၊
မလေးရှား၊ အိန္ဒိယ၊ ဗီယက်နမ်၊ ဆော်ဒီအာရေးဗီးယား၊ ကူဝိတ်နှင့် အာရပ်ဆော်ဘား ပြည်ထောင်စုတို့တွင် စီမံကိန်းလုပ်ငန်းများ၌
အောင်မြင်မှုရရှိအောင် ဦးစီးဆောင်ရွက်နိုင်ခဲ့ပါသည်။ တည်ဆောက်ရေးဆိုင်ရာ စီမံကိန်းများ ဖွံ့ဖြိုးတိုးတက် အောင်မြင်မှုရရှိစေရန်
စီမံခန့်ခွဲမှုအပိုင်း ကျွမ်းကျင်မှု အတွေ့အကြုံများ ရှိပါသည်။ စက်မှုဆိုင်ရာ လုပ်ငန်းများ ခွဲခြမ်းစိပ်ဖြာ နေရာချထားခြင်း၊ အပိုင်းအလိုက်
စီမံခန့်ခွဲကြီးကြပ်ခြင်း၊ အပြည်ပြည်ဆိုင်ရာဆောက်လုပ်ရေးလုပ်ငန်းများ၌ စီမံခန့်ခွဲကြီးကြပ်ခြင်း လုပ်ငန်းများ ဆောင်ရွက်ခဲ့ပါသည်။



ဦးထွန်းရင် - General Manager

ဦးထွန်းရင် သည် မန္တလေး တက္ကသိုလ်မှ B.Sc (Physics) ဘွဲ့ ရရှိခဲ့ပြီး ၁၉၆၈ ခုနှစ်တွင် စနစ်ဟောင်း
အုပ်ချုပ်ရေး ခရိုင်ဝန်ရုံးတွင် စာရေးဝန်ထမ်းအဖြစ် စတင် တာဝန်ထမ်းဆောင်ခဲ့ပါသည်။ အုပ်ချုပ်ရေး စနစ်သစ် ပြည်သူ့ကောင်စီ
ရုံးများတွင် ရုံးအုပ်ကြီးအဖြစ် တာဝန်ထမ်းဆောင်ခဲ့၍ အေးချမ်းသာယာရေးနှင့် ဖွံ့ဖြိုးရေးကောင်စီ ရုံးများတွင်လည်း ရုံးအုပ်ကြီးအဖြစ်
ဆက်လက်တာဝန်ထမ်းဆောင်ခဲ့ပြီး ၂၀၀၉ ခုနှစ်တွင် မန္တလေးတိုင်း အေးချမ်းသာယာရေးနှင့် ဖွံ့ဖြိုးရေးကောင်စီရုံး အတွင်းရေးမှူးရုံးအဖွဲ့
တာဝန်မှ လုပ်သက် (၄၁) နှစ်အသက် (၆၀) ပြည့် အငြိမ်းစား ယူခဲ့ပါသည်။ ကျန်းမာရေးကောင်းမွန်လျက်ရှိသဖြင့် MCICL ၏
မြန်မာဆင်ဘိုလပ်မြေစက်ရုံတွင် General Manager အဖြစ် ၂၀၀၉ ခုနှစ်မှစ၍ တာဝန်ထမ်းဆောင်ခဲ့ရာ လက်ရှိအချိန်တွင် MMID
(Public) ကုမ္ပဏီ၏ General Manager တာဝန်ကိုလည်း ပူးတွဲထမ်းဆောင်လျက်ရှိပါသည်။



ဦးရန်နောင် - Chief Engineer

ဦးရန်နောင် သည် အင်္ဂလန်နိုင်ငံ Newcastle University မှ B.E Civil Engineering ဘွဲ့ ရရှိခဲ့ပါသည်။ ဦးရန်နောင်သည် အင်္ဂလန်နိုင်ငံတွင် နေထိုင်စဉ် Construction လုပ်ငန်းများကို (၁၅) နှစ်ကျော် အတွေ့အကြုံ ရရှိခဲ့ပါသည်။ ယခုအချိန်တွင် သူသည် MMID အများပိုင် ကုမ္ပဏီ ၏ Chief Engineer အဖြစ် တာဝန်ယူပြီး Engineer Dept: တွင် တာဝန်ယူ ဆောင်ရွက်လျက် ရှိပါသည်။



ဦးကျော်ဇေယျ - Site Operation Director

ဦးကျော်ဇေယျသည် အမေရိကန်နိုင်ငံ Arizona State University တက်ရောက်ခဲ့ပြီး B.Sc - Business Process Management နှင့် B.Sc Computer Information System ဘွဲ့ကို ၂၀၀၂ ခုနှစ်၊ မေလတွင် ရယူခဲ့ပါသည်။ ဦးကျော်ဇေယျသည် အမေရိကန်နိုင်ငံတွင် နေထိုင်စဉ် Commercial Banking Business Taxation နှင့် Financial Accounting လုပ်ငန်းပိုင်းများတွင် (၁၂) နှစ်ခန့် အတွေ့အကြုံ ရရှိခဲ့ပါသည်။ လက်ရှိအချိန်တွင် သူသည် MMID အများပိုင် ကုမ္ပဏီ ၏ Site Project Director အဖြစ် တာဝန်ယူပြီး Myotha National Golf Club တည်ဆောက်ရေး စီမံကိန်းကို တာဝန်ယူဆောင်ရွက်နေရပါသည်။



ဦးကျော်ကျော်ခိုင် - Site Operation Assistant Manager

ဦးကျော်ကျော်ခိုင် သည် အသက် (၂၄) နှစ် ရှိပြီး အမေရိကန် Houston Community Collage System မှ Business Administration ဒီပလိုမာဘွဲ့ များ ရရှိခဲ့သည်။ ယခု မြို့သာ စက်မှုဥယျာဉ် ဝေါက်ကွင်း စီမံကိန်း (MNGED) တွင် Assistant Manager အဖြစ် တာဝန်ထမ်းဆောင်လျက် ရှိပါသည်။



ဦးကျော်နိုင်ဦး - Manager (I.T) Department

ဦးကျော်နိုင်ဦး သည် အမေရိကန် ကယ်လီဖိုးနီးယား Pomona Polytechnic University တွင် Computer Science ဘွဲ့ ရရှိခဲ့ပါသည်။ စီမံကိန်းဆိုင်ရာ စီမံခန့်ခွဲမှု ဘာသာရပ် Project Management Software Design, Develop & Testing, Computer Programming Language ဘာသာရပ်များတွင် ကျွမ်းကျင်စွာ ဆောင်ရွက်နိုင်သည်။ လက်ရှိ Asia Bright Way I.T Co.,Ltd. ၏ C.E.O အဖြစ်လည်းကောင်း၊ MMID ကုမ္ပဏီ၏ အစုရှယ်ယာများမှတ်ပုံတင်ရေးနှင့် OTC Software ဌာန၏တာဝန်ခံအဖြစ်လည်းကောင်း ဆောင်ရွက်လျက်ရှိပါသည်။



ဦးဇာနည်လင်းရောင် - Engineer

ဦးဇာနည်လင်းရောင် သည် ရန်ကုန်စက်မှုလက်မှု သိပ္ပံကျောင်း၌ ၁၉၉၆ ခုနှစ် တွင် Civil Engineering ဘာသာရပ်ရယူခဲ့ပါသည်။ ၁၉၉၆ - ၂၀၀၁ ခုနှစ်တွင်ရန်ကုန် FMI City Project စီမံကိန်းတွင် (၇)နှစ်၊ ၂၀၀၁ - ၂၀၀၆ ခုနှစ်အထိ Pun Hlaing Golf Estate Project တွင် (၆)နှစ်၊ ၂၀၀၆ - ၂၀၁၁ ခုနှစ်အထိ SPA Design Group တွင် (၇)နှစ်အတွေ့အကြုံရယူခဲ့ပြီးဖြစ်ပါသည်။ ၂၀၁၁ - ၂၀၁၄ ခုနှစ်လက်ရှိအချိန်အထိ MMID (Public) ကုမ္ပဏီ၏ Engineering Dept: တွင်တာဝန်ထမ်းဆောင်လျက်ရှိပါသည်။



ဦးလှိုင်မင်းထွန်း - Procurement

ဦးလှိုင်မင်းထွန်းသည် မန္တလေးရတနာပုံ တက္ကသိုလ်စီးပွားရေးဘွဲ့နှင့် I.D.B ဒီပလိုမာဘွဲ့ ရရှိခဲ့ပြီးဖြစ်ပါသည်။ MCICL ကုမ္ပဏီတွင် Procurement အဖြစ် (၆) နှစ် တာဝန်ထမ်းဆောင်ခဲ့ပြီး MMID တွင်လည်း ဆက်လက် တာဝန်ထမ်းဆောင်လျက် ရှိပါသည်။



ဦးကျော်လွင် - Marketing Manager

ဦးကျော်လွင် သည်တရုတ်ပြည် South Centra University For Nationalities တက္ကသိုလ်မှ ၂၀၁၁ ခုနှစ်တွင် International Finance ဘွဲ့ရရှိခဲ့ပါသည်။ CITIC Securities Co.,Ltd. Ke Yuan Avenue Outlet of Nanning ၏ Channel Manager အဖြစ် ဆောင်ရွက်ခဲ့ပြီး လက်ရှိအချိန်တွင် MMID ကုမ္ပဏီ၌ Marketing Department Manager အဖြစ်ဆောင်ရွက်လျက်ရှိပါသည်။

Mandalay Myotha Industrial Development (MMID): Major

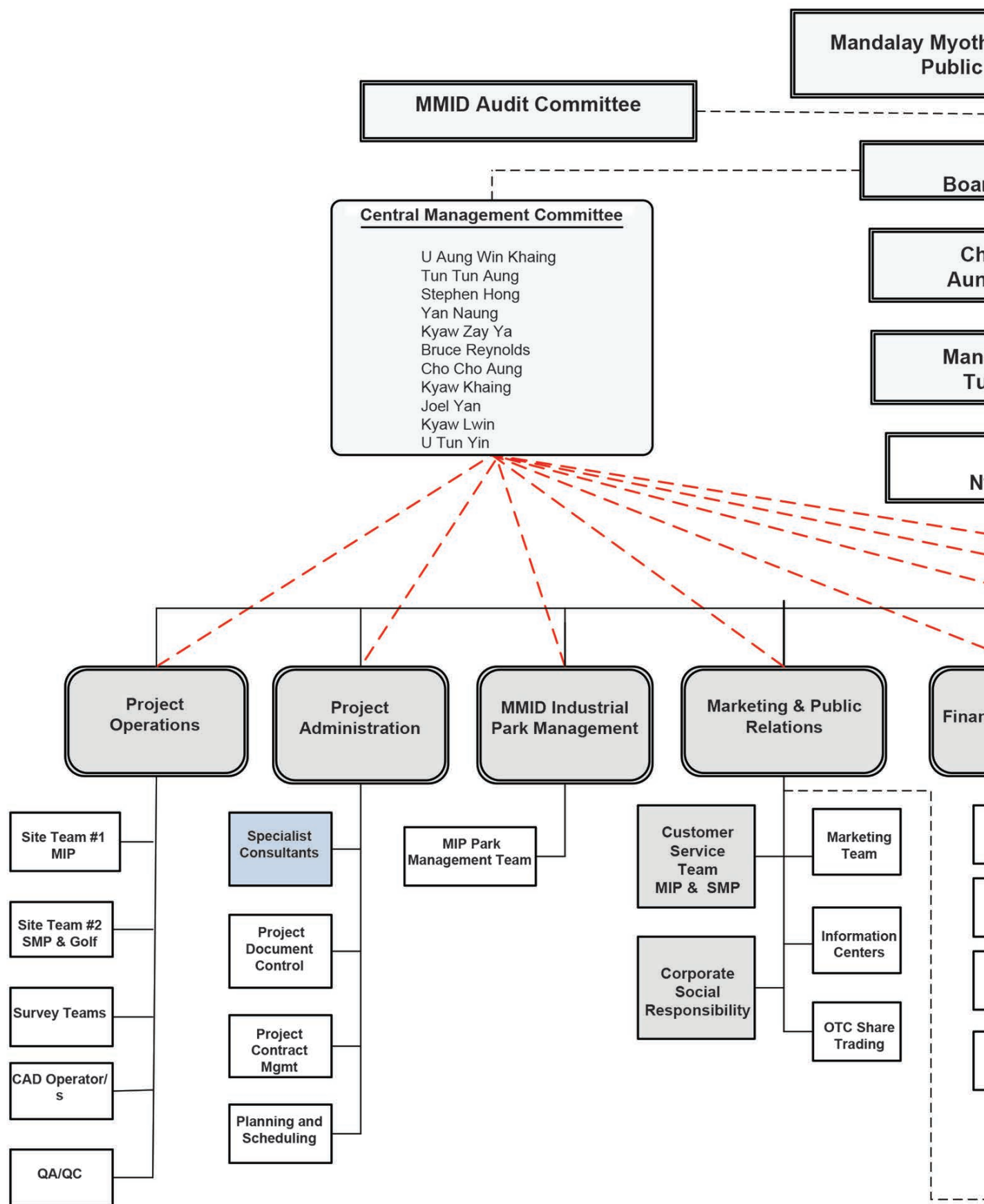

Functions Chart

Myotha Industrial Development
Co., Ltd. (MMID)

MMID
Board of Directors

Chairman/CEO
U Kyaw Win Khaing

Managing Director
U Tun Aung

Director
U Myi Nyi Aung

Finance & Accounting

Finance

Accounting

Purchasing

External
Audit

Human Resources

Recruitment

Training

MMID Administration

FACILITIES
MANAGEMENT
Mandalay Office,
MIP & SMP

Admin Staff

Government
Relations/ Permits

Logistics

Information
Technology (IT)

Media
Team

Subsidiary Companies
and Joint Ventures

Mandalay National
Golf Estate
Development Co.
Ltd

Sub-Developer
Companies:

1. K & L Construction
Co. Ltd
2. Mudong Construction
Group
3. Oriental Home
Construction Group
4. U Myint Naing
Construction Group

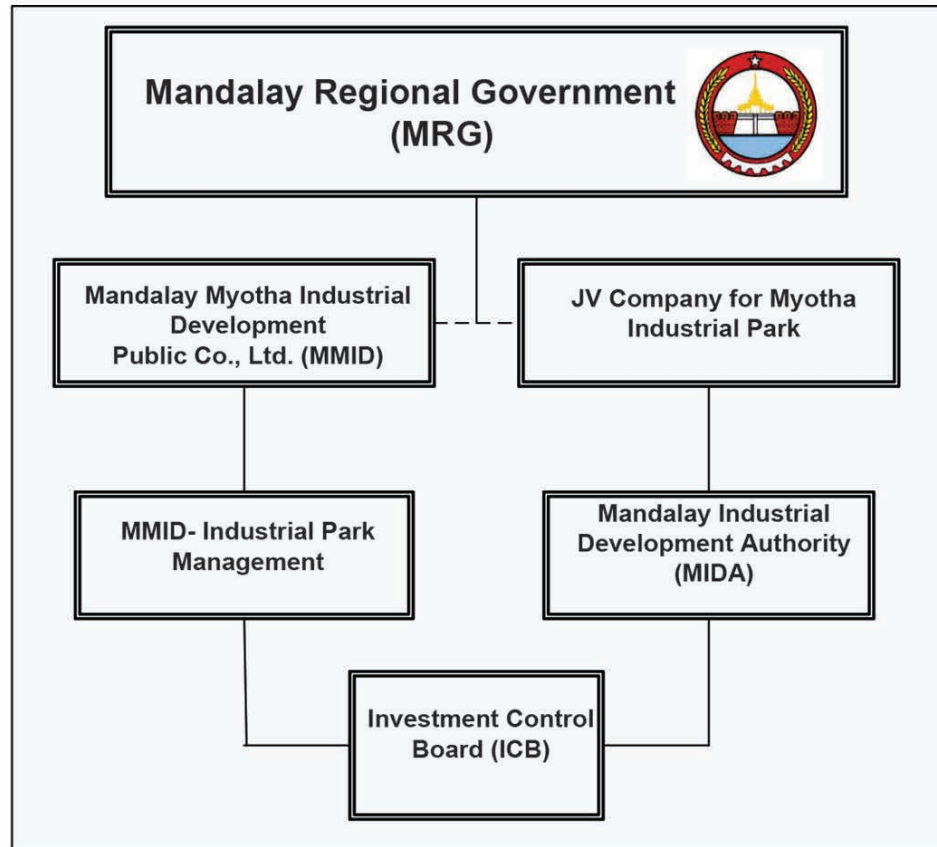

ကုမ္ပဏီ၏ (CSR) အဖွဲ့မှဒေသခံပြည်သူများအတွက် အကျိုးပြုလုပ်ငန်းဆောင်ရွက်ချက်များ

ကုမ္ပဏီ၏လူမှုကူညီရေး CSR အဖွဲ့မှ ဒေသခံပြည်သူများအတွက် အကျိုးပြုလုပ်ငန်းများအနေဖြင့် အစီရင်ခံသည့် ကာလအတွင်း ဆီမီးခုံ ကျေးရွာ နှင့် ငါနန်း၊ ညောင်ပင်သာ ကျေးရွာ အုပ်စုများ ၏ ကျေးရွာ မီးလင်းရေး လိုအပ်သော ဓါတ်တိုင်၊ လျှပ်စစ်မီးကြိုး၊ Transformer စသည့် ပစ္စည်းများအတွက် ငွေ ကျပ် သိန်းပေါင်း (၃၃၀၀) မတည်ရင်းနှီးဆောင်ရွက်ခဲ့ရာ ယခုအချိန် မီးရရှိပြီးဖြစ်ပါသည်။ MMID ကုမ္ပဏီမှ ဖွဲ့စည်းထားသောလူမှုကူညီရေး (CSR) အဖွဲ့ အနေဖြင့် ဒေသခံ များနှင့် ဒေသ ပတ်ဝန်းကျင်တို့အတွက် လူမှုရေးဆိုင်ရာ ထောက်ပံ့ ကူညီမှု အခြေအနေများကို အောက်ဖော်ပြပါစာရင်းများနှင့်အတူ ဓါတ်ပုံများပါ ပူးတွဲ ဖော်ပြအပ်ပါသည်။

| ခုနှစ် | အကြောင်းအရာ | ပံ့ပိုးလှူဒါန်းငွေ |
|----------|--|--------------------|
| 2012 May | မြင်းခြံမြို့နယ်၊ မူလတန်းကျောင်းများအတွက် စာသင်ခုံ၊ စာအုပ်နှင့် ရေတွင်း (၂) တွင်းလှူဒါန်းခြင်း | ၂၅၀၀၀၀၀ |
| ။ | ဆီမီးခုံဘုရားပွဲလှူဒါန်းငွေ | ၃၇၀၀၀၀ |
| 2012 Oct | ကောင်းဇင် + ကွေ့ကြီး + လက်ပံကျင်းဘုန်းကြီးကျောင်း ဝေယျာဝစ္စလှူဒါန်းငွေ | ၉၀၀၀၀၀ |
| ။ | ကွေ့ကြီးအလကသို့ ကွန်ပျူတာလှူဒါန်းခြင်း | ၄၉၃၉၀၀ |
| 2012 Nov | ဆီမီးခုံ + ငါနန်းဘုရားပွဲ | ၃၃၀၀၀၀ |
| 2013 Mar | ဆီမီးခုံ + ငါနန်းကျေးရွာအုပ်ချုပ်ကျေးရွာအုပ်ချုပ်ရေးမှူးရုံးလှူဒါန်းငွေ | ၁၀၀၀၀၀၀ |
| ။ | မြို့သာဘုန်းကြီးကျောင်းလှူဒါန်းငွေ | ၁၈၀၈၅၀၀ |
| ။ | ဆီမီးခုံ ကျေးရွာမီးလင်းရေးပံ့ပိုးငွေ | ၃၄၀၀၀၀၀၀၀ |
| 2013 Apr | ငါနန်းရွာမြောက်ကျောင်းဘုန်းကြီးဦးကဝိန္ဒကျန်းမာရေးလှူဒါန်းငွေ | ၁၀၀၀၀၀၀ |
| ။ | မြို့သာ ရိုးဖျားတောရကျောင်းဓမ္မာရုံလှူဒါန်းငွေ | ၁၀၀၀၀၀၀ |



ဆီမီးခုံနှင့် ငါနန်းကျေးရွာအကြား လျှပ်စစ်ဓါတ်အားလိုင်း သွယ်တန်းထားသည်ကို တွေ့မြင်ရပုံ



ငါနန်းကျေးရွာ တွဲတက်အလကသို့ စာအုပ်နှင့် စာရေးကိရိယာများ လှူဒါန်းနေစဉ်တွေ့မြင်ရပုံ

| ရက်စွဲ | အကြောင်းအရာ | ပံ့ပိုးလှူဒါန်းငွေ |
|-----------|--|--------------------|
| 2013 Apr | မိတ္ထီလာကယ်ဆယ်ရေးရန်ပုံငွေ | ၁၅၀၂၆၇၀၀ |
| ။ | ကျောက်စိမ်းစေတီသို့ လှူဒါန်းငွေ | ၃၅၀၀၀၀၀ |
| 2013 July | ငါးနန်းအမက နှင့် အလက လှုပ်စစ်မီးဆင်ရန် လှူဒါန်းခြင်း | ၅၀၀၀၀၀ |
| ။ | မြို့သာတောင်အောက်ကျေးရွာ အမက စာသင်ခုံ လှူဒါန်းခြင်း | ၃၀၀၀၀၀ |
| ။ | တိုင်းဒေသကြီး နန်းမြို့စေတီရွှေသင်္ကန်းကပ်လှူခြင်း | ၂၀၀၀၀၀၀ |
| 2013 Oct | ငါးနန်းရွာဘုန်းကြီးကျောင်းလှူဒါန်းငွေ | ၄၇၅၀၀၀ |
| ။ | မြေသန့်မင်္ဂလာဘုန်းကြီး (၁၈) ပါး ဆွမ်း + ဝတ္ထုကပ်လှူ | ၁၀၂၅၀၀ |
| ။ | ငါးနန်းရွာပဌာန်းပွဲ လှူဒါန်းငွေ | ၄၇၉၀၀၀ |
| ။ | ဆီမီးခုံကျေးရွာပဌာန်းပွဲလှူဒါန်းငွေ | ၈၆၆၄၀၀ |
| 2013 Sept | ဆီမီးခုံဆိပ်ကမ်းဆွမ်းကပ်လှူပွဲ | ၉၀၀၄၀၀ |
| ။ | ငါးနန်းရွာ ရှင်ဥပဂုတ်ဘုရားပွဲလှူဒါန်းခြင်း | ၄၆၆၂၀၀ |
| 2013 Oct | မြို့သာရပ်တော်မူဘုရားလှူ | ၇၅၀၀၀ |
| 2013 Nov | ကထိန်သင်္ကန်းကပ် လှူခြင်း | ၅၀၀၀၀၀ |
| ။ | ဆီမီးခုံကျေးရွာ CSR အဖွဲ့သို့ ပံ့ပိုးငွေ | ၁၀၀၀၀၀၀၀ |
| 2013 Dec | မြို့သာ CSR အဖွဲ့သို့ ပံ့ပိုးငွေ | ၁၀၀၀၀၀၀၀ |
| ။ | ကွေ့ကြီးကျေးရွာမြောင်းကူးတံတား လှူဒါန်းခြင်း | ၄၂၁၆၄၀ |



မြင်းခြံမြို့နယ်၊ ကွေ့ကြီးကျေးရွာအဝင်တံတားအား
MMID ဥက္ကဋ္ဌ ဦးအောင်ဝင်းနိုင်မှ
ဖဲကြိုးဖြတ် ဖွင့်လှစ် ပေးနေသည်ကို တွေ့မြင်ရပုံ

| ခုနှစ် | အကြောင်းအရာ | ပံ့ပိုးလှူဒါန်းငွေ |
|----------|--|--------------------|
| 2014 Jan | မြို့သာအုပ်ချုပ်ရေးမှူးရုံးလျှပ်စစ်မီးအတွက်လှူဒါန်းခြင်း | ၁၁၀၀၀၀၀၀ |
| 2014 Feb | ငါးစွန်မြို့နယ်အုပ်ချုပ်ရေးမှူးရုံးဘိလပ်မြေလှူ | ၉၇၅၀၀ |
| ။ | မြို့သာစက်မှုရုံးကထိန်ကျင်းပခြင်း | ၂၇၂၈၅၀၀ |
| 2014 Mar | ကောင်းဇင်ရိုးရာနတ်ကွန်းပြင်ဆင်ရေးလှူဒါန်း | ၃၀၀၀၀၀ |
| ။ | မြင်းခြံသင်္ကြန်အလှပြယာဉ်အတွက်လှူဒါန်း | ၇၅၀၀၀၀ |
| 2014 May | စက်မှုဥယျာဉ်ဘုန်းကြီးအပါး (၉၀) ဆွမ်းကပ်လှူဒါန်းခြင်း | ၆၁၉၆၉၀၀ |



စက်မှုဥယျာဉ် မင်္ဂလာမဏ္ဍပ်အတွင်း သံဃာတော် အပါး (၉၀) အား လှူဖွယ်သင်္ကန်းများ
ကပ်လှူပူဇော်နေစဉ် တွေ့မြင်ရပုံ

Activities Records

IC ဖွင့်ပွဲအခမ်းအနား



မန္တလေးတိုင်းဒေသကြီးနှင့် MOU ချုပ်ဆိုခြင်းအခမ်းအနား



Trade Centre တွင် Share များလာရောက်ဝယ်နေခြင်း

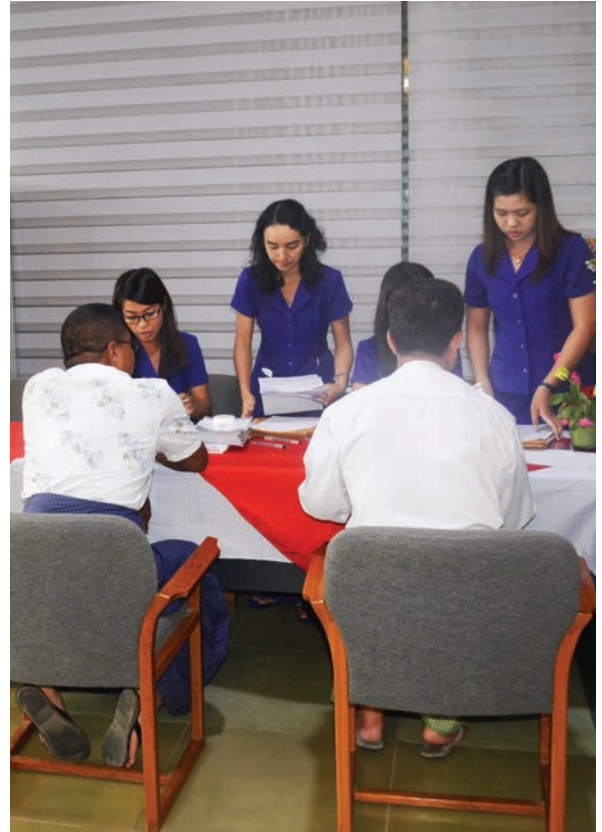

FINANCIAL SECTION

- **REPORT OF THE DIRECTOR**
- **REPORT OF THE INDEPENDENT AUDITOR**
- **BALANCE SHEET**
- **STATEMENT OF CHANGES IN EQUITY**
- **STATEMENT OF CASH FLOWS**
- **NOTES TO THE FINANCIAL STATEMENTS**



REPORT OF THE DIRECTORS

We, U Tun Tun Aung and U Kyaw Kyaw being two Directors of the “**MANDALAY MYOTHA INDUSTRIAL DEVELOPMENT PUBLIC COMPANY LIMITED**”, do hereby state that, in the opinion of the Directors, the accompanying Financial Statements made up to March 31, 2014 and Notes are drawn up so as to give a true and fair view of the state of affairs of the Company, and of the results of the Company for the year ended on the date of this statement.

At the date of this statement, there are reasonable grounds to believe that the Company will be able to pay its debts as and when they fall due and all accounts receivable are good and recoverable.

On behalf of the Board,



U Tun Tun Aung
Managing Director

U Kyaw Kyaw
Director

U Hla Tun & Associates Limited.

ဦးလှထွန်းနှင့်အဖွဲ့လီမိတက်

Certified Public Accountants and Financial Consultants

Shwegon Plaza

64(B) Komin Kochin Road, (1st Floor)

Bahan Township, Yangon, Myanmar.

Tel : (0951) 541495, 554351

Fax : (0951) 554351

E.mail : <hlatuncpa@mptmail.net.mm>

G.mail : <hlatuncpa@gmail.com>

Ref: M.60/A.60 (1320/2014)

REPORT OF THE INDEPENDENT AUDITOR**To the Members of
Mandalay Myotha Industrial Development
Public Company Ltd.**

We have audited the accompanying financial statements of Mandalay Myotha Industrial Development Public Company Ltd, which comprise the balance sheet as at March 31, 2014 and the statement of changes in equity and statement of cash flows for the year then ended and a summary of significant accounting policies and other explanatory notes.

**Management's Responsibility for the
Financial Statements**

Management is responsible for the preparation and fair presentation of these financial statements in accordance with Myanmar Financial Reporting Standards and the provisions of the Myanmar Companies Act. This responsibility includes: devising and maintaining a system of internal accounting controls sufficient to provide a reasonable assurance that assets are safeguarded against loss from unauthorized use or disposition and transactions are properly authorized and that they are recorded as necessary to permit the preparation of true and fair financial statements and to maintain accountability of assets; selecting and applying appropriate accounting policies and making accounting estimates that are reasonable in the circumstances.

Auditor's Responsibility

Our responsibility is to express an opinion on

these financial statements based on our audit. We conducted our audit in accordance with Myanmar Standards on Auditing. Those standards require that we comply with ethical requirements and plan and perform the audit to obtain reasonable assurance whether the financial statements are free from material misstatement.

An audit involves performing procedures to obtain audit evidence about the amounts and disclosures in the financial statements. The procedures selected depend on the auditor's judgment, including the assessment of the risks of material misstatement of the financial statements, whether due to fraud or error. In making those risk assessments, the auditor considers internal control relevant to the entity's preparation and fair presentation of the financial statements in order to design audit procedures that are appropriate in the circumstances, but not for the purpose of expressing an opinion on the effectiveness of the entity's internal control. An audit also includes evaluating the appropriateness of accounting policies used and the reasonableness of accounting estimates made by management, as well as evaluating the overall presentation of the financial statements.

We are also required to report, in accordance with Section 145 of the Myanmar Companies Act, to the members of the Company, on the accounts examined by us. We believe that the audit evidence we have obtained is sufficient and appropriate to provide a basis for our audit opinion.

Opinion

In our opinion,

- (i) subject to the Audit Letter to Management, the Company's financial statements are properly drawn up in conformity with the provisions of the Myanmar Companies Act and the Myanmar Financial Reporting Standards so as to give a true and fair view of the financial position of the Company as of March 31, 2014 and of its financial performance and its cash flows for the year then ended, according to the best of our information and explanations given to us and as shown by the books of the Company.
- (ii) we have obtained all the information and explanations we have required; and
- (iii) the books and records required by the Act to be kept by the Company have been maintained in accordance with Section 130 of the Myanmar Companies Act.



HTUN AYE

**Certified Public Accountant
U Hla Tun & Associates Limited
Shwegon Plaza, 64(b), (1st floor)
Komin Kochin Road, Bahan Township, Yangon.**

BALANCE SHEET

For the Year ended MARCH 31, 2014

Currency _ Myanmar Kyats

| <u>ASSETS</u> | Note | <u>2014</u> | <u>2013</u> |
|--|-------------|------------------------|--------------------|
| <u>Non Current Assets</u> | | | |
| Construction In Progress | 3 | 127,024,957,521 | - |
| Preoperating Cost | 4 | 1,420,451,850 | 77,000,250 |
| Property, Plant & Equipment | 5 | 5,410,073,728 | - |
| Total Non-Current Assets | | 133,855,483,099 | 77,000,250 |
| <u>Current Assets</u> | | | |
| Prepayments and Advances | 6 | 73,697,840 | - |
| Accounts Receivable | 7 | 128,402,838 | - |
| Inventory | 8 | 250,578 | - |
| Bank and Cash | 9 | 33,039,936 | 500,799,750 |
| Total Current Assets | | 235,391,192 | 500,799,750 |
| Total Assets | | 134,090,874,291 | 577,800,000 |
| <u>EQUITY AND LIABILITIES</u> | | | |
| <u>Equity</u> | | | |
| Issued and Paid Up Capital | 10 | 130,308,470,000 | 500,000,000 |
| <u>Reserves and Retained Earnings</u> | | | |
| Capital Reserves | | - | - |
| General Reserves | | - | - |
| Retained Earnings | | - | - |
| Total Equity | | 130,308,470,000 | 500,000,000 |
| <u>Current Liabilities</u> | | | |
| Temporary Loan | | 546,689,547 | - |
| Advance Received | 11 | 2,504,923,369 | |
| Accounts Payable | 12 | 680,766,670 | 77,800,000 |
| Accrued Expenses | 13 | 50,024,705 | - |
| Total Current Liabilities | | 3,782,404,291 | 77,800,000 |
| Equity and Liabilities | | 134,090,874,291 | 577,800,000 |

See Accompanying Notes to the Financial Statements.

Authenticated by Directors;

U Tun Tun Aung
 Managing Director

U Kyaw Kyaw
 Director

STATEMENT OF CHANGES IN EQUITY

For the Year ended MARCH 31, 2014

Currency _ Myanmar Kyats

| <u>SHARE CAPITAL</u> | <u>2014</u> | <u>2013</u> |
|------------------------------------|------------------------|--------------------|
| Balance at beginning of the period | 500,000,000 | - |
| Shares issued during the period | 129,808,470,000 | 500,000,000 |
| Balance at March 31 | 130,308,470,000 | 500,000,000 |
| <u>RETAINED EARNINGS</u> | | |
| Balance at beginning of the period | - | - |
| Net Profit for the period | - | - |
| Balance at March 31 | - | - |
| TOTAL EQUITY | 130,308,470,000 | 500,000,000 |

See Accompanying Notes to the Financial Statements.



U Aung Win Khaing
Chairman



U Tun Tun Aung
Managing Director

STATEMENT OF CASH FLOWS

For the Year ended MARCH 31, 2014

Currency _ Myanmar Kyats

| (A) <u>Cash flows from operating activities</u> | <u>2014</u> | <u>2013</u> |
|--|--------------------------|---------------------|
| Net Profit (Loss) | - | - |
| Adjustment for : | | |
| Depreciation | - | - |
| Gain on sale of Fixed Asset | | |
| Operating loss before working capital changes | - | - |
| Increase in trade and other receivables, etc | (202,100,678) | - |
| Increase in inventories | (250,578) | - |
| Increase in trade and other payables, etc | 3,157,914,744 | 77,800,000 |
| Cash generated from operations | 2,955,563,488 | 77,800,000 |
| Income taxes paid | - | - |
| <i>Net cash from operating activities (A)</i> | <i>2,955,563,488</i> | <i>77,800,000</i> |
| (B) <u>Cash flows from investing activities</u> | | |
| Purchase of property, plant and equipment | (5,410,073,728) | - |
| Construction In Progress | (127,024,957,521) | - |
| Preoperating Cost | (1,343,451,600) | (77,000,250) |
| <i>Net cash provided (used) in investing activities (B)</i> | <i>(133,778,482,849)</i> | <i>(77,000,250)</i> |
| (C) <u>Cash flows from financing activities</u> | | |
| Proceeds from issuance of share capital | 129,808,470,000 | 500,000,000 |
| Temporary Loan | 546,689,547 | - |
| <i>Net cash provided (used) in financing activities (C)</i> | <i>130,355,159,547</i> | <i>500,000,000</i> |
| Net Increase in cash and cash equivalents (A+B+C) | (467,759,814) | 500,799,750 |
| Cash and cash equivalents at beginning of period | 500,799,750 | - |
| Cash and cash equivalents at end of period (March 31) | 33,039,936 | 500,799,750 |

See Accompanying Notes to the Financial Statements.



U Tun Tun Aung
Managing Director

U Kyaw Kyaw
Director

NOTES TO THE FINANCIAL STATEMENTS

For the Year ended MARCH 31, 2014

1.0 Corporate Information

“Mandalay Myotha Industrial Development Public Company Limited” is a public company and incorporated on February 27, 2013 as per Certificate of Incorporation No.5092 of 2012-2013 and Certificate for Commencement of Business No.26/2012-2013 dated 28.3.2013 under Myanmar Companies Act was issued by the Directorate of Investment and Company Administration.

Mandalay Myotha Industrial Development Public Company Limited also obtained MIC's Permit No. Ma Na Tha 867/2012 dated 19.11.2012 and MaNaTha 858/2012 dated 23.8.2012, from Myanma Investment Commission issued under Section 10 of the Republic of the Union of Myanmar Citizen Investment Law for the field of business in construction of Industrial Park and port in Mandalay Division.

2.0 Summary of Significant Accounting Policies

2.1 Accounting Period

The Accounting period covers from April 1, 2013 to March 31, 2014, the mandatory Myanmar fiscal year-end.

2.2 Presentation of Financial Statements

The Financial Statements have been prepared on an accrual basis using the Myanmar Financial Reporting Standards.

2.3 Property, Plant & Equipment

Property, plant & equipment are stated at cost. No provision for depreciation was made in the accounts.

2.4 Inventory

Inventory as fuels oil is stated at cost.

2.5 Exchange Translation

All transactions incurred in foreign currencies were translated into Kyat at prevailing exchange rates.

3.0 Construction In Progress

Details are as follows:

| | Kyat |
|----------------------------------|-----------------------------|
| - Myotha Industrial Park (MIP) | 1,452,648,311 |
| - Semeikhon Port (SMP) | 647,534,524 |
| - Consultancy Expenses | 350,077,700 |
| - Road & Land Clearance | 9,020,200 |
| - Myinn Chan Power Plant Project | 58,577,011 |
| - Toshiba Solar Project | 7,099,775 |
| Total | <u><u>2,524,957,521</u></u> |

4.0 Property, Plant and Equipment

No provision for depreciation was made during the year under audit.

5.0 Prepayments and Advances

Details are as shown below:

| | 2014 | 2013 |
|---|-------------------|--------------|
| Prepaid Rent, Project Head Office | 4,500,000 | - |
| Prepaid Rent, Information Center | 4,500,000 | - |
| Prepaid Rent, Project Management Office | 3,000,000 | - |
| Prepaid Rent, 56 St Housing | 884,000 | - |
| Advance for Rural Electrification | 30,000,000 | - |
| Advances - other | 30,813,840 | - |
| | <u>-----</u> | <u>-----</u> |
| Total | 73,697,840 | - |
| | <u>=====</u> | <u>=====</u> |

6.0 Accounts Receivable

Details are as shown below:

| | 2014 | 2013 |
|-----------------------------------|--------------------|--------------|
| Accounts Receivable - MMIG | 120,258,750 | - |
| Rural Electricity (Nya Nann) | 14,645,000 | - |
| Rural Electricity (Semeikhon) | 7,922,000 | - |
| Others | 3,577,088 | - |
| | <u>-----</u> | <u>-----</u> |
| Total | 128,402,838 | - |
| | <u>=====</u> | <u>=====</u> |

7.0 Inventory

Details are as follows:-

| | 2014 | 2013 |
|-----------------|----------------|--------------|
| Fuel-SMP Office | 131,150 | - |
| Fuel-MIP Office | 119,428 | - |
| | <u>-----</u> | <u>-----</u> |
| Total | 250,578 | - |
| | <u>=====</u> | <u>=====</u> |

8.0 Bank and Cash

Details are as follows:-

| Cash in Bank | 2014 | 2013 |
|-----------------------|---------------------|-----------------------|
| AYWD Saving 5257 Ygn | 125,009.71 | 1,000.00 |
| AYWD Current 5272 Ygn | 1,000.00 | 500,099,875.00 |
| APEX Saving 1516 Ygn | 3,504,190.87 | 100,000.00 |
| APEX Current 9011 Ygn | 1,000.00 | 100,000.00 |
| MCB Ygn | 159,000.00 | - |
| KBZ Current 183 | 100,000.00 | 100,000.00 |
| KBZ Saving 054 | 16,247.36 | 100,000.00 |
| APEX Current 24807 | 100,000.00 | - |
| AYWD Current 7342 | 1,000.00 | - |
| MFTB | 98,250.00 | - |
| AYWD Saving 7330 | 237,392.39 | - |
| APEX Current 19237 | 1,000.00 | - |
| APEX 5207 | 1,066,669.37 | - |
| UAB Current 4517 | 99,875.00 | 99,875.00 |
| UAB Saving 1551 | 6,969.45 | 100,000.00 |
| | <u>-----</u> | <u>-----</u> |
| Total | 5,517,604.15 | 500,799,750.00 |
| | <u>=====</u> | <u>=====</u> |

Cash in hand

| | | |
|--------------------|----------------------|-----------------------|
| Ygn | 2,472,987.50 | - |
| Cashier | 19,549,344.00 | - |
| Head Office | 5,500,000.00 | - |
| | ----- | ----- |
| Total | 27,592,331.50 | - |
| | ===== | ===== |
| Grand Total | 33,039,935.65 | 500,799,750.00 |
| | ===== | ===== |

9.0 Equity**Kyat****10.1 Authorised Capital**

100,000,000 Shares of K 10,000 each 1,000,000,000,000

10.2 Issued, Called & Paid Up Capital

Details are as follows:

| | | 2014 | 2013 |
|--------------------------|------|-----------------|------------------|
| Nos. of Shares issued | | 13,030,847 | 50,000 |
| Nominal value per Shares | Kyat | 10,000 | Kyat 10,000 |
| Amount of issued capital | Kyat | 130,308,470,000 | Kyat 500,000,000 |

According to the Extra Ordinary General Meeting of the MMID held on 15.6.2013, Authorised Capital was agreed to increase from Kyat 100,000,000,000 to Kyat 1,000,000,000,000, filed with the Directorate of Investment and Company Administration on 17 July 2013.

10.0 Advance Received

Represents advance received for sales of land plots.

11.0 Withholding tax

As per notification no. 41/2010 (dt 10.3.10) and 167/2011 (dt 26.8.11) of the Ministry of Finance, Withholding tax shall, at the time of payment be deducted on payment for interest, royalty, purchases within the country and work performed to the resident nationals and foreigners and non resident foreigners (including individual and also associations of persons) and paid to the Internal Revenue Department.

As stated in Section 16(d) of the Amendment of Income tax Law dated 24.3.2014, whoever fails to deduct and pay the Withholding tax without sufficient cause shall be deemed to be a defaulter and penalty will be imposed.

12.0 Events after Balance Sheet date

As also confirmed by the Director and Managing Director, there is no significant events after Balance Sheet date (ie 1 April 2014 to 31 July 2014) to materially affect the financial positions as at March 31, 2014.

13.0 Authorisation of the Financial Statements

The financial statements of the Mandalay Myotha Industrial Development Public Company Ltd for the year ended March 31, 2014 were authorised for issue on September 14, 2014.